הארץ

אג' שנה נ"ו יום ג' כ"ז בשבט תשל"ד, 19 בפבר' 1974 V.56 / 16,700 / FEBRUARY 19 1974

יתרון לכל
של דיסקונט
לכל חוסך ולכל מטרה

[...]סימיות במערך לגבי אפשרות הקמת קואליציה עם המפד"ל

[...]ב יוסף נוטה להשיב בשלילה להצעת הפשרה ✶ הרב גורן יכנס מועצת הרבנות ✶ הרב לובייצ'יק פנה לגורן: "לא" ✶ גולדה רמזה: אפרוש אם עד יום ד' לא יסתיים המו"מ

מאת דן כסלו,
כתבר "הארץ"

[...]סיכויות לגבי אפשרות הקמתה קואליציה בהשתתפות ה־[...]"ל, שרדה אתמול בצמרת [...]נת העבודה, אחרי יום גדוש מגעים אישיים ובירורים פני־[...], שנערכו בהנהלת המפד"ל ראשי המפד"ל והרבנים ה־[...]ים, הרב עובדיה יוסף והל־[...]ורן.

[...] גולדה מאיר ביטלה את־ בבוקר את הפגישה שנקבעה לפני כמה ימים בינה לבין הבערך וחברי ועדת מינא ו־[...]ל המערך. בבוקר הוסבר, [...]יטול הפגישה בא לאחר ש־[...]קלטום בערב הסיכויים ל־ להבנה עם המפד"ל. לעו־[...]זה ההתפתחויות של אתמול [...]ח סיכויי שאלה כבדים, תמכים גב' מאיר לבקש כהו־[...]יא פרופ' אפרים קציר, אר־[...] וספה על 21 יום.

[...] ידיעות שנתקבלו אמש בצמ־[...] המפד"ל, נפגשה אתמול גב' [...] באווה בלתי רשמי עם כמה [...]דביה וכנראה להם שההלכתה [...]ם במפקידה כתוצרת המבש־[...]קה סופית — אם עד יום ד' [...]) לא יסתיים הבירור הקוא־[...]ג, לידיעה זו לא נתקבל אי־[...] מוסדי העבודה, אך ראשי ה־[...]ה היו סבורים, כי גב' מאיר [...] היום את הדיון בסיעה ה־מערך, כדי לבסור הודעה על כוונו־תיה.

לאור הקשיים עם המפד"ל, נדו־נה אתמול מחדש במערך האפשרות להקים ממשלה על בסיס מיעוט ב־כנסת — של 58 הח"כ מהמערך ר־ל"צ בלבה. כיוון שגב' מאיר מתנ־גדת לקואליציה עם שולמית אלוני, נראה כי בשלב זה הקואליציה ה־מבוססת על 61 מנדטים איננה ריא־לית — טענו במערך.

התנגדות הרבנים

ראשי המפד"ל נפגשו אתמול עם שני הרבנים הראשיים, כדי לשכנעם להסכים בנוסח הפשרה בעניין מיהו יהודי, כפי שהוגשה למפד"ל מפלגת העבודה שלשום. הפגישה עם הרב עובדיה יוסף קויימה אחר הצהרים, והרב יוסף הבטיח לתת את תשו־בתו הסופית במשך הלילה. עד ל־מסירת ידיעה זו, סמוך לחצות, ע־דיין לא הגיעה לראשי המפד"ל ת־שובתו הרשמית של הרב יוסף, אך מקורביו של הרב מסרו כי תשובתו תהיה שלילית.

אמש קיימו ראשי המפד"ל פגישה עם הרב הראשי גורן. אחרי דיון ממושך, הודיע הרב גורן כי הוא רו־אה את הבעייה כבבדה מאוד, ול־פיכך יעמיד אותה לדיון במועצת הרבנות הראשית. תשובה זו גרמה למבוכה בצמרת המפד"ל, לאחר ש־בכך נשללה מן המפלגה האפשרות להמשיך ולדון בעניין, לפני שתת־קבל החלטת מועצת הרבנות.

הרב גורן יכנס כנראה את המועצה רק מחר — ולכל הדעות תשובתה יכולה לבוא באיחור, כיוון שעד מחר צריכה גב' מאיר להודיע על כוונותיה לנשיא המדינה.

הרב סולובייצ'יק: איסור חמור

למבוכה במפד"ל גרמו גם ידי־עות, שנתקבלו מהצרו של הרב סו־לובייצ'יק בארצות־הברית. נודע כי אתמול קיים הרב שיחות עם מקו־רביו בארה"ב ואף שוחח טלפונית עם הרב הראשי לישראל, הרב שלמה גורן. בכל שיחות אלה הת־בטא הרב סולובייצ'יק באופן חד משמעי, שהוא מתנגד "התנגדות חמורה" לכניסת המפד"ל לממשלה, בלי שיתוקן החוק מיהו יהודי. ה־הצעה שהוצעה כמצעה פשרה היא "שלילה לחלוטין" — אמר הרב. ל"ע : 16, או מכשלת תירום אתמול נהדג גם, כי בצמרת ל"ע

(הסוף בעמוד 2, טור 4)

משלחת מטעם המפד"ל נועצה אתמול ברב הראשי לישראל עובדיה יוסף, בבעיית "מיהו יהודי". (צילום: ק. וייס)

קיסינג'ר הבטיח לדיניץ: ארה"ב מבינה את עמדת ישראל

מאת כופרו המדיני של "הארץ"

בפגישה שנערכה שלשום, הב־טיח שר־החוץ האמריקאי ד"ר הנרי קיסינג'ר לשגריר ישראל ב־וואשינגטון מר שמחה דיניץ, כי לא חל שום שינוי בהבנה שמגלה ארה"ב לעמדתה של ישראל ב־עניין השבויים בסוריה.

שר החוץ האמריקאי היה הדובר העיקרי בפגישה כשהוא מעריך אפ־שרויות שונות להגיע לידי משא ו־מתן על הפרדת כוחות, בלי לפגוע בעמדתה של ישראל, לפיה על ה־סורים למסור את רשימת השבויים ולאפשר ביקורי הצלב האדום אצלם, כתנאי מוקדם למשא ומתן.

נראה כי ד"ר קיסינג'ר חזר באוזני מר דיניץ על טענת הסורים, כי ישראל עשויה לחזור בה מנכונותה להפרדת כוחות לאחר שתקבל את רשימות השבויים, והערכותיו התיחסו קרוב לוודאי לאפשרויות לעקוף ה־שש זה. מכל מקום ברור, כי השג־ריר לא הגיש לד"ר קיסינג'ר הצעה ישראלית כלשהי, מפורטת או כלי־לית, ביחס לשבויים או להפרדת הכוחות.

בירושלים העריכו אתמול, כי ה־עובדה שד"ר קיסינג'ר מקיים שי־חות נפרדות עם שרי החוץ של מצ־רים וסעודיה מעידה על קשיים בדרך להבנה. ההערכה היא, כי ה־הצעה שהביאו אתם שרי החוץ ה־ערבים לוואשינגטון לא נראתה ל־ד"ר קיסינג'ר כבסיס להגעה להסכם עם זאת משוכנעים בירושלים, כי הוא ימשיך במאמציו לקדם הסכם עם סוריה, וייתכן כי מאמציו בוואשינגטון יכוונו עתה ליצירת בסיס, שיאפשר לפתוח את בואו לאזור ב־חודש מארס.

גרומיקו: בריה"מ תומכת בהפרדה בין ישראל וסוריה

"ביקור פומפידו בבריה"מ בתחילת חודש מארס"

פאריס, 18 (יופי"א). שר החוץ הסובייטי, אנדריי גרומיקו, אמר הי־ום כאן, לפני צאתו לרומא, כי בריה"מ מצדדת בהפרדת הכוחות בין סוריה לישראל ובפינוי מוחלט של כל השטחים שנכבשו על־ידי הכוחות הישראליים.

"אנו מצדדים בהשתתפות סוריה בוועידת ז'נבה" — הטעים גרומיקו. כן אמר שבריה"מ תומכת בדרישת אלג'יריה, לכינוס עצרת האו"ם ש־תדון בבעיית המחסור בדלק ובח־מרי גלם אחרים.

בעניין זה אמר כי מוסקבה תו־מכת בעמדותיה של צרפת, כפי ש־באה לידי ביטוי בוועידת האנרגיה שנערכה בוואשינגטון.

"אנו סבורים שכל המדינות ה־מעוניינות חייבות לבדוק שאלה זו" — אמר — "דוגמת צרפת, אנו מצד־דים בפתרונות, שיביאו להבראת ה־מצב הבינ־לאומי".

הוא הרגיע את ממשלת צרפת, שאין לה מה לחשוש מההתקרבות שהו־שגה באחרונה בין בריה"מ לארה"ב.

ביקורו של גרומיקו נועד בין ה־שאר לקביעת מועד לביקורו של נשיא צרפת ז'ורז' פומפידו בב־ריה"מ. הוא הודיע כי פומפידו יב־קר בבריה"מ בחודש מארס, כשו ה־נראה בהתחלת החודש.

"לשון משותפת"

אליהו מאיירי סופר "הארץ" ב־צרפת מוסר :

בשיחותיו של גרומיקו עם מנהיגי צרפת לא נאמר דבר שיש בו כדי להפריע [...] של שר החוץ האמריקאי במזרח התיכון — מסיק כתבו הדיפלומטי של "לה מונד" מ־הכרותו של גרומיקו על המזה"ת. בין שאר דבריו אמר גרומיקו, ש־לגבי המזה"ת יש לצרפת ובריה"מ לשון משותפת.

נפתח מושב הועה"פ הציוני

דולצין: "ליכוד העם היהודי לעזרת ישראל, נצחון ציוני גדול"

(ע.) — בסימן הקצועג לפקפק את האומה בארץ ובתפוצה עקב מלחמת יום הכיפורים, נפתח אמש המושב המיוחד של הוועד הפועל הציוני בבנייני האומה בירושלים.

באולם, שהיה מלא מפה אל פה, נאסף קהל אורחים ומשקיפים, ראשי פדרציות ציוניות וחברי משלחות של ההסתדרות הציונית מכרבית ארצות העולם החופשי וכן 110 צירי הוועד הפועל.

ליד שולחן הנשיאות ישב נשיא המדינה פרופ' אפרים קציר, אשר נתקבל בתשואות.

בין האורחים נראו ראש הממשלה ג. מאיר, שרים, הנשיא לשעבר זלמן שזר, ד"ר נחום גולדמן ואישי צי־בור רבים.

המושב נפתח בשירת התקווה, עם הכרזת חבר הכנסת יצחק נבון, יו"ר הוועד הפועל הציוני, על פתיחת ה־מושב המיוחד. מר נבון קרא לבדק בית יסודי בתנועה החיים בארץ ו־ביחסי ישראל והגולה.

נאום הנשיא

נשיא המדינה אמר, כי "אנו נתו־נים כיום במצב חירום, האבידות שסבלנו במלחמה מעבירות את רו־חנו, ואנו נתונים להתרופפות מבי־בית. הנוהגת איתותיה בבשרנו להתייצב כול עמי ערב והעולם. הנשיא הביע את בטחונו, כי כפי שאירע בעבר כך נתגבר גם הפעם על הקשיים.

"נצחון ציוני גדול"

מר אריה ל. דולצין, יו"ר בפועל של ההנהלה הציונית, אמר בהרצאת הפתיחה של המושב, כי התקופה ה־נוכחית העוברת על האומה, בארץ ובתפוצה, היא תקופה של ימי מב־חן, בה התלקחה אחוות ישראל כ־שלהבת אש.

"קהילות ישראל נטלו על עצמן לגייס בשנה הבאה מיליארד ורבע דולר, ולשם כך ממלאים עשרות אל־פי מתנדבים ידיהם בעבודה מס־רכת. חלק ניכר מפעילים־מתנדבים אלה הם צעירים ופנים חדשות ב־עמידה לימינה של מדינת ישראל.

"יש לראות נצחון ציוני גדול ב־עובדות ליכודנו, ארגונו ואמונתו של העם היהודי למשימה של גיוס עז־רה לישראל" — אמר מר דולצין. הוא הדגיש, כי בעצם ימי המלחמה לא פסקה העליה לארץ אפילו ליום אחד.

אשר לדיוני המושב הנוכחי של ההסתדרות הציונית, הטעים מר דול־צין, כי ההסברה הציונית המדינית פירושה גיוס דעת־קהל אוהדת ליש־ראל לזכותו של העם היהודי על ארץ אבותיו עם כל המשמעות הלאומית וההיסטורית הנובעת מזכות זו.

להלן אמר, כי במרכז פעילותה של התנועה תעמוד הדאגה לעליה, לאר־גונה ולהגברתה.

קהיר: צה"ל כבר פינה 70% מכוחותיו בגדה המערבית

הנסיגה הסופית — מחר ✶ סאדאת ינאם היום בבית הנבחרים המצרי ✶ "ימסור על החלטות חשובות"

קהיר, 18 (יופי"א) כ־70 אחוז מכוחות צה"ל, המחזיקים בקטע האחרון של ראש הגשר מער־בית לתעלת סואץ, הוצאו — אמרו היום מקורות דיפלומטיים.

כל הציוד הישראלי הכבד באותו איזור הוצא אף הוא לקראת הנסי־גה הסופית של כוחות ישראל מה־גדה המערבית של תעלת סואץ ב־יום ה' (מחר) — ציינו המקורות. בד בבד עם הנסיגה הישראלית, די־ללו ישראל ומצרים את כוחותיהן במחצית מהגיזרה הצפונית של ה־גדה המזרחית של התעלה.

הגיזרה הצפונית משתרעת מאיס־מעיליה בדרום עד פורט־סעיד ב־צפון. הארמיה השלישית המצרית מוצבת באיזור זה והיא מחזיקה ב־עמדות עד לעומק 16 קילומטר ב־תוך סיני.

הנסיגה הישראלית מהגדה המע־רבית וצמצום הכוחות והתימצום ב־סיני מתבצעים בהתאם לתנאי הס־כם הפרדת הכוחות מה־18 בינואר.

בקהיר השלימה הממשלה היום את ההכנות לטכס שייערך ביום ג' (היום) בבית הנבחרים, שנועד ל־חלוק כבוד לכוחות המזויינים המצ־ריים על התפקיד שמילאו במלחמת יום הכיפורים נגד ישראל. הנשיא סאדאת יבוא למטה הצבא ומשם יסע יחד עם שר המלחמה אחמד איס־מעיל אל בניין בית הנבחרים.

איסמעיל עומד להגיש דו"ח על מלחמת אוקטובר — אחרי־כך ישא סאדאת נאום, שבו יודיע על "כמה החלטות חשובות".

בטכס, שיתחיל בשעה 11.30 (לפי שעון ישראל) ישתתפו נבחרים כ־בין "גיבורי" מלחמת אוקטובר, ה־נבנים עם השרותים השונים של ה־כוחות המזויינים.

בטכס ישתתף גם נשיא זאיר, גנ־ראל ז'וזף מובוטו.

דיין ביקר אצל צולחי התעלה

(ל.ע.ב.) שר הבטחון משה דיין סייר אתמול באזורים המוחזקים על ידי כוחות צה"ל מערבית לתעלת סואץ, שיפונו השבוע במסגרת הס־כם הפרדת כוחות.

שר הבטחון נפגש עם מפקדי אוג־דות ויחידות צה"ל וביקר בעמדות הקדמיות לפני פינוין. במהלך סיו־רו ביקר ליד אחד הגשרים שהקים צה"ל על התעלה.

כן נפגש שר הבטחון לשיחה מ־מושכת עם חיילי אחת היחידות ש־היו ראשונים לצליחת התעלה. לפני ארבעה חודשים. ויהיו האחרונים ל־פנוי האזור המערבי. גלוו לשר אלוף פיקוד הדרום אלוף א. אדן ומפקדים בכירים.

מזג האויר

מזג האויר ביום: בהיר, עם עליה קלה בנדירות החום.

טמפרטורות: ירושלים 8 עד 14, השומרון 9 עד 15 ; רמת הגולן 4 עד 10 ; תל אביב 8 עד 20 ; יריחו 9 עד 23 ; חיפה 11 עד 20 ; עזה 9 עד 20 ; באר שבע 7 עד 19 ; אילת 13 עד 24 ; מפרץ שלמה 14 עד 24.

אחרוני חיילי צה"ל יפונו היום משדה התעופה בפאיד

המסלולים יימסרו ללא פגיעה ✶ הדירים הושמדו

מאת כופר "הארץ"

אחרוני חיילי צה"ל יפונו היום משדה התעופה בפאיד במטוס תובלה צבאי, בו יוטסו אנשי הצבא שהפעילו את השדה מאז תום המלחמה.

אחר־כך יבריא מטוס שני, קטן, שבו יהיה מפקד שדה התעופה. אתמול ב־4.30 אחר הצהרים יצאה לישראל שיטת ההובלה האחרונה — חיילים להפעלת שדה התעופה. שדה התעופה בפאיד יימסר ביום ה' לידי המצרים.

השדה שימש את צה"ל מאז נכבש ב־21 באוקטובר. חיל האויר הפעיל רכבת אווירית, שפעלה ארבעה חודשים בדיוק ונועדה בין השאר להסיע חיילים שיצאו לחופשה ובאלה ששבו לתפקידם ליחידות צה"ל בגדה המערבית. הפעלת השדה הקלה מאוד על ניידות החיילים וחסכה מהם שעות ארוכות של טלטולים בדרכים. היא קיצרה את הדרך הביתה בב־6 שעות (נסיעה באוטובוס מתל־אביב לפאיד נמשכת כשבע שעות. הטיסה ארכה כשעה בממוצע).

המסלולים יימסרו ללא פגיעה כפי שהובטח למצרים. לעומת זה דירי המטוסים המבוצרים, שמבעם לא נפגעו כמעט מפצצות חיל האויר במלחמה, הושמדו. דירי המטוסים בפאיד היו מרשימים בגודלם וחוזקם. הם נבנו מבטון מזויין שעוביו היה עשרות ס"מ. התנשאו לגובה של ארבע קומות. את פתחי הדירים סגרו שערי פלדה עצומים, כמחוביצם ויעילותם במלחמה.

[...]ורי נעדרים [...]וקלים פנייה לבג"צ

מאת כופר "הארץ"

[...]דים של נעדרים ממלחמת הכיפורים שוקלים פנייה ל־[...]צ בימים אלה אם משרד ה־[...]ון וצה"ל לא יפרסמו את [...]ת החללים כולל הנעדרים ב־[...] הדרום בעתונים וגם יפיצו [...] שתצורף לעתונים.

[...] הנעדרים טוענים נגד ה־[...]ה שמבניה לדבריהם צה"ל כל־[...]קיים, לעומת המצב שהיה [...] מבצע קדש ב־1956 ומלחמת [...] הימים ב־1967. אחרי שתי [...]ות אלה פורסמו בעתונים שמות [...]לים וגם הופיעו מודעות אבל [...]ם המשפחות וגופים ציבוריים. [...]חר צה"ל — כפי שהודיע [...]צות הפירסום הקודמת שלו ר־[...]ל פירסום שמות החללים ב־[...]ים, כפי שנהג לפני מלחמת יום [...]רים. משפחות חללים חדשים [...]ישו מעוה לפרסם מודעות אבל [...]ים.

[...]ל אב שבנו נעדר : "במה גרוע שנעדר ביום הכיפורים מחללי [...]ת ישראל האחרות או מחללים [...]ם הנופלים מאז המלחמה ד־[...]ש אב"א, האלוף הרצל שפיר, [...] להיום נציגים של הורים שכו־[...]בי לדון אתם בבעיות הפיר־[...]

[...]ל האב השכול: מי בחר בצי־[...]לה? מדוע זורה ראש אכ"א [...]בני משפחות שכולות ההורי [...]ים?

בראנדט — לקהיר ב־21 באפריל

מאת צבעלים ריצי
שר "הארץ" בברגנוה

[...], 18 (מיוחד ל"הארץ"). קאנ־צלר גרמניה מר וילי בראנדט יבקר בקהיר ב־21 באפריל עד 24 לשיחות עם הנשיא סאדאת — כאן הרשמית.

[...] לכן ייפגש מר בראנדט עם [...] אלג'יריה הוואר בובדיאן.

ועידת בריסל קוראת לחקור גורל השבויים המוחזקים ע"י סוריה

בריסל, 18 (יו.פי.) — ועידה עולמית למען שחרור האסירים הישראלים בסוריה, קראה היום לחקור גורלם של השבויים ול־התערבות מידית של הצלב ה־אדום הבין־לאומי וכל הארים.

בועידה שנמשכה יום אחד השתת־פו אינטלקטואלים — סופרים (בי־ניהם סימון דה־בובואר מצרפת), חתני פרס נובל, ואישי ממשלה מ־12 מדינות במערב אירופה, מארה"ב ומישראל.

הבארונית ג'יני לי מבריטניה אמ־רה : "אנו מנסים להבטיח שלא יש־כחו את השבויים, ושמשפחותיהם לעולם לא ירגישו כאילו לעולם לא איכפת. גירושו של סולז'ניצין מ־רוסיה מוכיח כי אם דעת הקהל אינה מרפה מבעייה, אי אפשר להמ־שיך לבצע מעשים נוראים בחשאי".

בועידה, שהיתה בחסות הליגה ה־בלגית לזכויות האדם, הוחלט להביע השתתפות עמוקה בצער ובסבל ש־נגרם למשפחות השבויים : לדרוש חקירה על גורל השבויים בסוריה ולקרוא לצלב האדום, לאו"ם ולאיר־גונים בין־לאומיים אחרים להתערב בלי דיחוי.

"חשדות מוצדקים"

הבארונית לי אמרה עוד : "אינו חורצים משפט על הסורים, אך הם מעוררים חשדות מוצדקים על עצ־מם, בכך שאינם מאפשרים קשר עם השבויים".

הסופר היהודי האמריקאי סול בא־לו, אמר : "אני כאן כיוון שיש לי רגשות חזקים מאוד אל אנשים ש־נלקחו בשבי אחרי ההפקה. היתה לי אותה הרגשה בעת מלחמת ה־עולם השניה. לא היה לנו זמן ל־דיונים אלא רק להסב את תשומת הלב לכך, שהשבויים עדיין מוח־זקים על ידי הסורים".

"שיקולים המתמכרים"

(עסט"א) — שניה ממארגני ה־ועידה, הסופרת הפילוסופית הצרפ־תיה, סימון דה בובואר, ונשיא הלי־גה לזכויות האדם, מר דניאל מאייר, אמרו אחר כך במסיבת עתונאים, כי משתתפי הועידה לא פעלו לפי בקשי־

(הסוף בעמוד 2, טור 7)

דדו ואריק התפייסו; לחצו ידיים וחייכו

בכינוס של סגל הפיקוד הבכיר של צה"ל

מאת מופרו הצבאי של "הארץ"

הרמטכ"ל רב־אלוף דוד אלעזר ואלוף (מיל.) אריאל שרון לחצו ידיים לאות הת־פייסות, בעת הכנס של סגל הפיקוד הבכיר של צה"ל, ש־נערך בשבוע שעבר ואשר בו נסקרו אירועי מלחמת יום ה־כיפורים.

לאחר הרצאתו של הרמטכ"ל, באחת ההפסקות, נפגשו אלעזר ושרון לשיחה קצרה ונראו לו־חצים ידיים ומחייכים. כמה מ־משתתפי הכנס ציינו כי הרצ־אות המעניינות ביותר בכנס זה היו של הרמטכ"ל, סגנו האלוף טל ושל האלוף שרון, וכן של מפקד חיל האויר, האלוף בני פלד.

כזכור פרץ משבר חריף בין אלעזר ושרון בעקבות ביטול מינויו של שרון כמפקד אוגדה. שרון מאידך טען, כי על הר־מטכ"ל להתפטר מתפקידו ל־אחר מלחמת יום הכיפורים. בינתיים התברר, כי ביטול מי־נויו של שרון כמפקד אוגדה היה כרוך בחילוקי־דעות חריפים בין הרמטכ"ל ושר־הבטחון, מר משה דיין. השר לא נטה לקבל את הצעתו של אלעזר לביטול המינוי. בעקבות זה הביא אל־עזר את העניין לפני ראש ה־ממשלה וזו קיבלה את דעתו של הרמטכ"ל. רק אז שינה שר־הבטחון את דעתו ואישר את ביטול המינוי.

בריה"מ מודיעה על ניסויי טילים באוקיאנוס השקט

מוסקבה, 18 (יופי"א). בריה"מ הודיעה היום, כי מיום ג' (היום) ובמשך שלושה שבועות, היא תערוך ניסויי טילים באוקיאנוס השקט. מוסקבה הזהירה אניות ומטוסים לא להתקרב לאזור הניסויים.

קיי ביסקין, 18 (עי"ר ויופי"א). — פרקליטו הראשי של הנשיא ניכסון, מר ג'יימס סנט־קלאר הצהיר, כי אין אמת בידיעה, לפיה שונה סליל הקלטה על פרשת ווטרגייט, לפני שנמסר לועדת החקירה על פרשה זו.

הרג 10 בני משפחתו בטענה: "קול אלהים אמר לי"

פיס, מיסיסיפי, 18 (יופי"א). פועל בניין בן 30 שרצח שבעה בני מש־פחתו, כיוון שלפי טענתו, קול מ־מרומים אמר לו "לאסוף את הצאן שלו ולהעביר אותו לאלהים".

ברובהו הרג הצעיר פראנק לייס היום עם שחר את אשתו, בתו הקט־נה, חמותו ועוד שבעה מבני המש־פחה.

השריף המקומי אמר, כי לייס סי־פר לו, שהוא נוהג לשוחח עם אלו־הים מאז היותו בן 12. הוא אמר, כי שמע קול המצטט דבר מה מן ה־תנ"ך, כגון "אסוף את צאנך אליך".

הזהב–בלונדון: 150 דולר האונקיה

לונדון, 18 (עי"ר רויטר). — מחיר הזהב היה היום בלונדון — 150 דולר האונקיה.

הביקוש לזהב בשוק הלונדוני גבר בשל החשש איכון גובר בפער בעות השונים וההדאגה מהרעת ה־מצב הכלכלי בעולם.

בשעה הבוקר עלה מחיר הזהב עד ל־153 דולר האונקיה ; אחר־כך חלה הרגעה והמחיר התייצב ברמה של 150 דולר.

דיון שרי השוק

שרי 9 חברות השוק האירופי ה־משותף נפגשו בבריסל היום, כדי לדון במחיריהן של שנים מהמצרכים המבוקשים ביותר של השוק: ב־לו והזהב.

שרי הכספים של ארצות השוק דנים בהשפעה המוניטרית של משבר האנרגיה ובעליה ההלולה במחירי הנפט.

פהמי וסקאף ימסרו היום לניכסון "איגרת המנהיגים"

באיגרת מגדירים סאדאת, אסד, בומדיין ופייסל את תנאיהם להפרדת הכוחות ולביטול חרם הנפט ✶ דורשים מארה"ב "התחייבויות לנסיגת ישראל מכל השטחים"

מאת עודד זראי
כתבר "הארץ" לעניינים ערביים

שרי־החוץ של מצרים וסעודיה, איסמעיל פהמי ועומר סקאף, ימסרו היום לנשיא ריצ'ארד ניכ־סון איגרת משותפת מאת אר־בעת המנהיגים הערביים: סא־דאת, אסד, בומדיין ופייסל, שהת־כנסו בשבוע שעבר באלג'יר. באיגרתם הם מגדירים בצורה ב־רורה את העמדה הערבית התנ־איה להפרדת כוחות בחזית הסו־רית, שתהיה צעד ראשון לקראת ביטול האמברגו על יצוא נפט ל־ארה"ב או הקלתו וכן להשתת־פות סוריה בשלב הבא של שי־חות ז'נבה — מוסרים "אל־אה־ראם" הקהירי ומקורות ערביים בביירות.

המקורות ציינו, כי פהמי וסקאף עשויים להאריך את שהותם בוואש־ינגטון עד יום ד' (מחר). מניחים כי שני שרי־החוץ ייצאו אחר כך ללאהור (פקיסטאן) כדי למסור ל־ארבעת המנהיגים, העומדים להש־תתף בועידת הפיסגה האיסלמית ב־יום ו', על תוצאות שיחותיהם ב־וואשינגטון. בשל כך דוחה פהמי את ביקורו הנוסף השבוע בפאריס וכן בבלגראד.

"שיחות מועילות"

תחסין בשיר דובר המשלחת ה־מצרית, הגדיר אמש את השיחות בוואשינגטון כמועילות מאד וציין כי הוא אופטימי לגבי השגת התקד־מות נוספת.

פרשן רדיו סאות אל־ערב הקהירי אמר אמש, כי "על אף ההערכה ש־מיחסים הערבים למאמצי ניכסון

(הסוף בעמוד 2, טור 3)

ברגע האחרון

פהמי: "בשורות טובות לניכסון"

וואשינגטון, 18 (עי"ר ויופי"א). — שר־החוץ המצרי, איסמעיל פהמי, הודיע היום, אחרי פגישתו עם ד"ר הנרי קיסינג'ר, כי מחר הוא יתראה עם הנשיא ניכסון ויבשר לו "בשו־רות טובות על המזרח התיכון".

הוא סירב לומר, אם הבשורה קשורה לביטול חרם הנפט נגד אר־ה"ב, אולם ציין, כי הוא ימסור ל־נשיא ניכסון על החלטת ועידת מנ־היגי מצרים, סוריה, סעודיה ואל־ג'יריה, שנערכה בשבוע שעבר ב־אלג'יר וכי "זו החלטה חיובית מ־אוד, שתהיה בחזקת בשורה טובה לנשיא".

בגליון זה 16 עמודים — המחיר 90 אגורות

ובינתיים... משתקלדים!

שנינו יחד
תחת מטריה אחת
ועד שיחלוף הגשם
נשתקלד !
שוקולד אוצר בתוכו
המון אנרגיה

אנרגיה
המחממת את הגוף
בחורף, בגשם ובקור,
לכן בואו נשתקלד
כי
שוקולט ובשבילו!

עלית
עילית השוקולד

מקורות יודעי דבר בביירות:

מתיחות רבה ביחסי ירדן – ארה"ב

רבת־עמון חוששת שהביון האמריקאי היה מעורב בתסיסה בצבא הירדני

ביירות, 20 (אי.פי. ועי"צ). מתיחות חמורה נוצרה ביחסי ארה"ב־ירדן, כיוון שחוגים רשמיים בירדן חוששים כי חל שינוי בעמדותה של ארה"ב כלפי המלך חוסיין — מוסרים מקורות יודעי דבר.

נמסר, כי חוסיין והמיפה־הכח האמריקאי בירדן פייר גראהם עומדים בקשר טלפוני מתמיד בימים האחרונים בנסיון ליישב את חילוקי הדעות.

מקורות מיניסטריאליים ברבת־עמון אומרים, כי אופי הדיווח שקיבל חוסיין מהשגרירות האמריקאית ברבת־עמון בהיותו בלונדון, כאשר החלה התסיסה ביחידות הצבא הירדני בעיר זארקה, מעורר חשד כי ארה"ב היתה מעורבת בתסיסה זו.

העיתון הביירותי „אל נהאר" מוסר, כי הירדנים סבורים שהביון האמריקאי ידע מראש על התסיסה בצבא הירדני ולא הזהיר את השלטונות. כן מוסר העתון, כי חוסיין אינו מרוצה מהסירובים שבעטיו לפגישה שעמד לקיים עם הנשיא ריצ'ארד ניכסון בוואשינגטון ב־8 בפברואר. חוסיין הביע מורת־רוח מכך שהנשיא ניכסון, שהיה עסוק בהכנות לועידת האנרגיה, ביקש להיפגש עמו מחוץ לוואשינגטון.

פקידים אמריקאיים וירדניים מכחישים נמרצות את הידיעה כי ארה"ב היתה מעורבת בתסיסה בצבא או ידעה עליה מראש.

„אל נהאר" מוסר גם, כי ארה"ב התנתה בקשה ירדנית, לקבל נשק בסכום כולל של 1.4 מיליארד דולר הציעה לה נשק בסכום של 243 מיליון דולר בלבד.

„מגעים בין ישראל וירדן"

מאת ארתור כהן
סופר „הארץ" בשווייץ

בזל, 18 (מיוחד ל„הארץ"). ישראל וירדן מקיימות עתה מגעים כרוכים בנושא הפרדת הכוחות בין שתי המדינות וסגן ראש הממשלה יגאל אלון הציע במסגרת זו להחזיר לירדן את המינהל האזרחי בחברון ובשכם — כותב „נויא צירכר צייטונג" ממקורות שהוא מגדיר כמהימנים. העתון מוסיף, כי שיחות ההפרדה בין ירדן וישראל הגיעו לשלב מתקדם הרבה יותר מכפי שנמסר בחוגים רשמיים בירושלים.

שבועון ביירותי בשלו: האלוף הוד נעצר בסוריה

ביירות, 18 (יופי"ע). השבועון הביירותי החדש „אל מוסתקבל", שהחל בהופעתו בחודש שעבר, כתב היום כי מפקד חיל האויר הישראלי לשעבר האלוף מרדכי הוד „נעצר" בסוריה.

לדברי השבועון, חצה האלוף הוד את גבול סוריה בדרכו מלבנון. הוא היה מצויד בדרכון מזויף על שם האנס בייק כוסר, כמהנדס נפט.

גורמים פוליטיים לבנוניים בדמשק, טענו כי הוד שהה 10 ימים בלבנון לפני שעבר לסוריה. בשבועון נמסרו פרטים על נסיבות מעצרו של האלוף הוד. נאמר בו, כי ראיון הטלויזיה, ששודר בשידורי ישראל ביום ד' לא היה אלא סרט תיעודי ישן, ששודר כדי להפריך שמועות על מעצרו. עוד כותב השבועון, כי סוריה תציג את הוד בקרוב בטלויזיה.

שבועון ביירותי:

סוריה מרחיקה המחבלים מהגבול

ביירות, 18 (יופי"ע ועי"צ). — שלטונות סוריה פנו אל ארגוני המחבלים הפלסטיניים בבקשה שירחיקו את בסיסיהם לפחות ב־50 קילומטר מקו העימות עם ישראל — מוסר היום השבועון „אלמוסתקבל".

השבועון מצטט מקור רשמי של תנועת החבלה, לפיו נמסרה הדרישה הסורית למחבלים לפני יותר משבוע. עוד כותב „אלמוסתקבל", כי המחבלים העתיקו את בסיסיהם לשכונות השוכנות צפונית לדמשק.

לדברי כתב העת לא יורשו המחבלים להתקרב עד למרחק 80 קילומטר מקוי העימות, ללא קבלת רשות מפיקוד הצבא הסורי. על־ידי כך רוצים הסורים להוכיח את כוונותיהם הטובות לישראלים ולאמריקאים, במסגרת ההכנות להפרדת הכוחות ברמת הגולן — מציין המקור.

לא ישתתפו בועידת ז'נבה

„אנו מתנגדים להסדר המבוסס על החלטת מועצת הבטחון 242, ועל כן איננו משתתפים בועידת ז'נבה, המבוססת על החלטה זו" — אמר אבו לוטף, חבר הועד הפועל של הארגון לשחרור פלשתין, בראיון שפורסם היום בעתון הכוויתי „אל ראי אל־עם".

אבו לוטף הוא חבר המשלחת הפלשתינית, שתשתתף בועידת הפיסגה המוסלמית בלהור.

הוא אמר, כי אין צורך עתה בהקמת ממשלה פלשתינית גולה, לאחר שועידת הפיסגה הערבית באלג'יר הכירה באירגון כנציגו היחיד של העם הפלשתיני. כן אמר, כי כמה מדינות ערביות חותרות עתה להסדר בדרכי שלום של הסכסוך המזרח תיכוני, בעוד שהתנועה הפלשתינית סבורה, כי יש להמשיך במאבק המזוין.

„פראבדה": מאבק לשלטון בישראל

מוסקבה, 18 (עי"צ). בטאון המפלגה הקומוניסטית הסובייטית „פראבדה" מקדיש היום מאמר למצב בישראל — בכותרת „חילוקי דעות בתל־אביב".

במאמר שפורסם על ידי סוכנות „טאס", נאמר כי המשבר על הקמת הממשלה החדשה הגיע למבוי סתום, בגלל חילוקי הדעות בין גב' גולדה מאיר והבריה במפלגת העבודה לבין ראשי הגוש הימני ליכוד. העתון מציין, כי בישראל מתנהל מאבק לשלטון.

„בהנהגת מפלגת העבודה סבורים, כי קואליציה עם הגוש הקיצוני הימני ליכוד יגביל את חופש התמרון של ישראל במדיניות הפנים ובעיקר בועידת ז'נבה" — מציין העתון.

הבטאון מאשים את ראשי מפלגת העבודה, כי אין בדעתם „לשנות את מפת המזרח התיכון, שנקבעה לטובת ישראל ואף לא את מדיניות ההתפשטות שלהם".

„הנהגת המתקדמים בישראל כבדים במפלגה, שתרתם להצלחת ועידת ז'נבה ולכינון שלום צודק וקיים בחלק זה של העולם, שלום המחייב ויתור מצד ישראל על שאיפותיה הטריטוריאליות והכרה בזכויות הלגיטימיות של העם הערבי הפלשתיני".

יבי

מלחמה / לא תמה
היוקר עולה
והאדם שבאדם נרצח

נון קונפורמיסט בישראל —
בצד אחד הוא נון
ובשני קונפורמיסט

בכאבך: מאין נעורה שלי
ואין לאה מחוצה בחוץ
נשאר לו רק:
זכרי נשמי האנדה

(ב.)

אנשי בטחון באיצטדיון זאמאלק בקהיר נושאים אחד הצופים שנפצע שלשום, כאשר התמוטטה שם גדר ברזל. 48 איש נהרגו ו־47 נפצעו. (צילום ראדיו של אי.פי.)

שובתי הרעב במוסקבה מתלוננים על בדידות

הטלפון בחדרם נותק על ידי המשטרה החשאית

מוסקבה, 18 (יופי"ע). „איכפתנו לצאת בסבל הנגרם על־ידי רעב, אך קשה להשלים עם הבדידות" — אמרו שלושה יהודים העורכים שביתת רעב בדירה במוסקבה, כדי למחות על סירוב הממשלה הסובייטית לתת להם אשרות יציאה לישראל.

הם ציינו כי הטלפון שהיה מחובר לדירה מנותק והתעוררו אצלם ספקות באשר ליעילות „מחאה מבודדת מעין זו".

„עד כה לא נגרם לי סבל רב יותר על ידי הרעב". אמר ויטלי רובין, איש רוח, בן 50, מומחה לתולדות סין העתיקה.

„אנו סובלים כמאבי ראש, אך מה שגרוע יותר מכל זו ההרגשה של בדידות" — ציין.

רובין, דוד אזבל, מהנדס מכאני בן 63 ולאדימיר גאלאטסקי, אמן בן 44, אכלו את הארוחה האחרונה ביום ה' שעבר.

הם אמרו כי בדעתם להמשיך בשביתה עד שהרשויות יתפרצו ויאסרו עליהם להמשיך בשביתה. „על ידי ניתוק קווינו עם העולם החיצון בכוונת המשטרה החשאית לבודד אותנו ולמעט בחשיבות שביתת הרעב שלנו" — ציינו השלושה בהודעה שפורסמה ביום א'.

כתב שביקר במקום שמע את הטלפון מצלצל יותר מ־20 פעם, אך כאשר הרים את השפופרת נותק הקשר לאחר מלה או שתיים.

איומים על הרקדן ואלרי פאנוב

משקיפים: ייתכן שיגורש

מוסקבה, 18 (ע"ר). פקידים סובייטיים איימו היום על רקדן הבלט היהודי ואלרי פאנוב, כי אמצעים חמורים יינקטו נגדו, אם לא ייצא מיד מבריה"מ, בלי אשתו — בשיחת טלפון לעתונאים מערביים אמרה אשתו של הרקדן, גאלינה, כפתורה בבקבי־בת הזיהות.

גב' פאנוב סיפרה לעתונאים, כי היא עצמה לא הורשתה להיות נוכחת בשיחה הפקידים אמרו לה, כי זהו ענין שאינו נוגע לה כלל.

אתמול פירסם פאנוב הצהרה, שבה אמר, כי הוא חושש שהשלטונות ינסו לאלץ אותו לצאת מבריה"מ בלי אשתו, כדי שיוכלו לאחר מכן להשמיץ את פניו ולהאשימו בבגידה במשפחתו.

במוסקבה סבורים משקיפים, כי ייתכן שהאיומים שהושמעו היום כלפי פאנוב, הם הקדמה לגירושו בכוח, בדומה לגירושו של הסופר אלכסנדר סולז'ניצין בשבוע שעבר.

עדיין זול יותר לאכול בלונדון מאשר בתל־אביב

מאת אלפרד קוין
סופר „הארץ" בלונדון

כמו־ידוע של הרוב מחירי המזון הבסיסיים בישראל גבוהים בהרבה מהמחירים בבריטניה — אפשר ללמוד מטבלאות שפורסמו בסוף השבוע שעבר בלונדון. מטרת הנתונים היתה להוכיח, במסגרת מערכת הבחירות בבריטניה, כי בשנה האחרונה עלו מחירי מוצרי המזון בשיעור של 20 אחוז. ואולם מתברר, כי על אף כל ההתייקרויות בבריטניה, עדיין זול יותר לאכול בלונדון מאשר בתל־אביב.

הטבלה חושבה על פי שער הליפין היציג של הליש"ט, שהוא בארצנו כ־2.28 ל"י לדולר. המחיר (1) מחושב לפי שער הליפין השחור — 4.30 ל"י לדולר. המחיר (2) מחושב לפי שער הליפין הרשמי — 5.25 ל"י לדולר. המחירים הם ביחידות של קילו, אלא אם צוין אחרת.

	ישראל	בר׳(1)	בר׳(2)
בשר סטייק	25	16.70	20.90
עוף קפוא	7.20	1.82	2.30
הגאה	12	4.42	5.60
תפוא"ד	1.30	0.53	0.66
לחם (1 כבר)	0.55	1.15	1.44
חלב (ליטר)	1.00	0.93	1.17
ביצים במדבקה (תריסר)	3.24	4.32	5.40
סוכר	2.05	1.15	1.44
תה (100 ג')	1.10	0.74	0.93

פסימיות במערך לגבי האפשרות

(סוף מעמוד 1)

התגבשה דעה שאם המערך לא יוכל להגיע לקואליציה של 61 — יש להעדיף את ממשלת־מיעוט לאומית, בהשתתפות הליכוד, על ממשלה עם המפד"ל.

מזכ"ל הליע, מר יצחק בריאי, אמר אמש כי „על המערך לדעת שנוכח נוקשות המפד"ל, אין סיכוי להקמת ממשלה בתקופה הזאת. לדעתי המוצא היחיד הוא ממשלת 61, על כל מגרעותיה, ויש להצטער שהמערך פוסל מוצא זה, ועל־ידי כך עלול לגרום לפתרונות גרועים יותר".

פגישה מפד"ל — גולדה

להיום נקבעה פגישה בין חברי הנהגת מרכז של המפד"ל לבין גב' גולדה מאיר. בחוגים מניחים שלפגישה זו לא תהיה שום משמעות, כיוון שבכוונת המפד"ל היא להציג לראש הממשלה את התביעה להקים ממשלת חירום לאומי — דרישה לה מתנגדת גב' מאיר בתוקף.

סביב פגישה זו פרצה סערה בתוך המפד"ל, לאחר שנודע כי השרים בורג והזני הודיעו למזכ"ל המפד"ל מר צבי ברנשטיין, שהם אינם רוצים להשתתף בה.

פניה לצעירי המפד"ל

סופרו הפרלמנטרי של „הארץ" מוסר: פניה דחופה של הרב סיעת המערך לצעירים במפד"ל, בה קראו להקמת קואליציה ממלכתית במתכונת הקואליציה היוצאת. בפניה אמרו חברי הכנסת שחל, מנחם הכהן, עדי אמוראי וסיכאל הריש מהכפרי, כי התבטאות המפד"ל מנוגדת לשביעות המסורתית של ברית דנב"ריבים בכל הנוגע לשאלות.

הצעירים קובעים כי השותפות שבחקים צעירי המפד"ל נדונות להתקבל קולות של זרמים מתונים במפד"ל, השואפים לקיום עמדה חיובית וקונסטרוקטיבית בקשת המדינה אשר עוברת עלינו.

הכורים בבריטניה תובעים תוספת שכר בשיעור 31%

לונדון, 18 (יופי"ע). ראשי 269 אלף הכורים השובתים בבריטניה תובעים שתוענק להם תוספת שכר כוללת בשיעור 31 אחוז. הכוונה היא לפתוח כחודש בשיחות עם המעבידים.

לאחר שהכורים הכריזו על שביתה, פנתה הממשלה בדחיפות לועדה הממלכתית נגד האינפלציה, בבקשה שתבדוק אם אפשר להתייחס לכורים כאל „מקרה מיוחד" ולתת להם העלאה גבוהה מ־16.5 אחוז.

פקידים ממשלתיים אמרו, כי אם תמשך השביתה ארבעה שבועות, יהיה צורך להפסיק את אספקת החשמל לפרקי זמן ארוכים.

„עדיפות לשמרנים"

סקרי דעת קהל שפורסמו היום, ניבאו כולם עדיפות למפלגה השמרנית על מפלגת הלייבור בבחירות הכלליות שיערכו ב־28 בפברואר.

בסקר מטעם מכון מרפלאן לרשת הטלוויזיה העצמאית, מובאת עדיפות שמרנית בשיעור 7.5 אחוזים; בסקר מטעם מכון האריס מגיע לשמרנים יתרון של 5 אחוזים ואילו לפי תוצאות הסקר שפורסם היום בעתון „דיילי מייל" יש לשמרנים עדיפות של 12 אחוזים.

„ניו־יורק טיימס" מעלה מחיר גליון יום א'

ניו יורק, 18 (אי.פי.). „ניו יורק טיימס" העלה היום את מחיר גליון יום א' הנמכרים בעיר מ־50 ל־60 סנטים. מחיר גליונות יום א' מחוץ לעיר יועלה מ־75 ל־90 סנט.

מחיר הגליונות היומיים מחוץ לעיר יועלה מ־15 ל־20 סנט. בעיר עצמה יישאר מחיר הגליונות היומיים בעינו.

„העלאות מסים ברשויות יגיעו ל־70% באזורים שונים"

(ע). העלאת המיסים ברשויות המקומיות לא תהיה ב־50 אחוז אלא תגיע באזורים שונים עד 70 אחוז — הבהירו אמש, בדיון פנימי שהיה במסגרת צוות המתכננים בבית סוקולוב בתל־אביב, יו"ר מרכז השלטון המקומי מר פנחס איילון, ראש עיריית רמת גן, ד"ר ישראל פלג, וסגן ראש עיריית תל־אביב, מר חיים באסוק.

השלושה הבהירו, כי המוסבעת במיסים הגדלה, בכל זאת כ־50 אחוז, באשר בלתכנות הדרישת יותר תהיה העלאה בשיעור של 20 עד 30 אחוזים בלבד.

השלושה גם הבהירו, כי בהעלאות המיסים אין כוונה לממן שירותים חדשים אלא רק כדי לכסות את ההתייקרויות בלבד.

בתשובה על שאלה, אמר מר איילון כי הגרעון של הרשויות המקומיות בישראל מסתכם ב־1.5 מיליארד לירות.

המדברים הבהירו, כי יש לבטל את מיסוי העירוני לרשויות המקומיות ולהעביר לגביה המכוניות כמו ארנונה.

הנהנה את הערב במבואי קהילון מאבא.

מר דוד רקפין תושב ביתן עשן הצליח אתמול להציל כ־10 ילדים מבני המקום מאשה, מאשר סיבובם להם לו ראשון יד שבו שיו הקו בברכתו הפירות. כי הנקבין כבר את הריכון לבסוכרה והתגלה כי זה היה ריכון מסוכן, שכבראה נפל מהרכבו של חייל.

פהמי וסקאף ימסרו היום

(סוף מעמוד 1)

ניכסון, לא יתכן שארה"ב תדרוש מהערבים להניח בבת־אחת את נשק הנפט. הדבר אמור במיוחד נוכח אפשרות ההתדרדרות שעדיין צפויה במצב באזור, לרבות החזית הצפונית, אפילו אחרי הפרדת הכוחות בחזית המצרית.

„התחייבויות מוגבלות"

מבכירי הפרשנים ומדיניות שפורסמו אתמול בעתוני ביירות, מתברר כי פהמי וסקאף דרשו בשיחותיהם בוואשינגטון, כי ממשלת ארה"ב תתן „התחייבויות מוגבלות" למצרים ולסוריה בענין הנסיגה הכוללת של ישראל מכל השטחים. המנהיגים הערבים גורסים, כי ארה"ב יכולה לתת התחייבות כזאת ואף לעמוד בה — וכי במקביל לכך יהיה ביכולת הנהגתי של ואמברגו על יצוא נפט לאמריקה. כן גורסים המנהיגים הערבים כי התחייבות כזו מצד ארה"ב תשמש ערובה „לחיסול כוונותיה התוקפניות של ישראל ולכינון השלום המבוסס על צדק באזור".

פרשן מאזן אל־ערב הדגיש כי „אין אנו דורשים מארה"ב שתפקיר את ישראל, אולם כפי שהיא עורכה בהתחייבויות כלפי ישראל, אנו דורשים שוואשינגטון תתן התחייבויות לערבים — כפי שמלחמת אוקטובר הוכיחה, כי לישראל בלא ארה"ב אין לה קיום".

מטרות הערבים

עוד הבהיר הפרשן, כי זכותה של ארה"ב לדעת בבירור את העמדה הערבית לאמיתה ואת המטרות הסופיות של הדיפלומטיה המצרית והערבית בכלל, שהן:

א. לא יתכן שום מיקוח לגבי אדמה כבושה או זכות ערבית לגביה.

ב. מצרים וסוריה — חזית אחת, בלא הנהגת הפרדה, כגון המתבצעת בחזית המצרית, לא הושג שום התקדמות — ותיתכן גם התדרדרות.

ג. בלא פתרון למוקד הסיכסוך שהוא הבעיה הפלשתינית והחזרת הזכויות הלגיטימיות של העם הפלשתיני, לא יכון השלום באזור.

פגישת קיסינג'ר

(יופי"ע ועי"ר). שר־החוץ האמריקאי, ד"ר הנרי קיסינג'ר, המשיך היום בשיחותיו עם עמיתיו המצרים והסעודים. הפגישה המשולשת התקיימה זמן קצר אחרי השעה 18.30 (לפי שעון ישראל). איש מבין המשתתפים לא הגיב על הדיונים שהתנהלו בפגישה, אולם מצפים שר החוץ הערבי מסיבת עתונאים.

פגישה עם דיניץ

דובר משרד־החוץ מסר, כי מר קיסינג'ר נפגש אתמול בבוקר עם שגריר ישראל, מר שמחה דיניץ, ודן עמו על השיחות עם פהמי וסקאף.

(יו.פי.) — ד"ר קיסינג'ר אמר היום כי בשיחותיו עם פהמי ועם סקאף וכן עם הנציג הסעודי דן בשאלת הפרדת הכוחות בין ישראל וסוריה. „הבעיה העיקרית עתה לגרום להתחלת שיחות על כך" — הוסיף.

פרט לפגישתם עם ד"ר קיסינג'ר, סעדו פהמי וסקאף ארוחה עם סגן נשיא ארה"ב ג'ראלד פורד ועם פקידים בכירים בסטייט דיפרטמנט.

גרומיקו — לעתונאים בפאריס:

„סולז'ניצין משקה מורעל" שהרוסים יכולים לוותר עליו

הסופר נפגש בציריך עם הבנקאי שלו ✱ התמלוגים מספריו — מיליונים ✱ הסתערות על יצירותיו בשווייץ

פאריס, 18 (אי.פי., יופי"ע ועי"ר). שר־החוץ הסובייטי אנדריי גרומיקו, אמר כאן היום כי הסופר אלכסנדר סולז'ניצין, הוא „משקה מורעל" שהרוסים יכולים לוותר עליו.

במסיבת עתונאים, שערך גרומיקו, עם תום ביקורו כאן, הוא אישר שמשפחתו של הסופר רשאית לעזוב את בריה"מ „מתי שתראה בעיניה".

כשנשאל אם גירושו של סולז'ניצין ממולדתו לא עלול לפגוע בהפגת המתיחות, השיב: „סולז'ניצין נמצא עתה מחוץ לגבולות בריה"מ. ארצנו לא זקוקה למשקה מורעל זה".

כשנשאל מה יהיה גורלם של רשימותיו ומסמכיו של הסופר, אמר גרומיקו כי לא יוכל להתייחס לשאלה זו, כי אינו יודע מה חשיבותם של המסמכים.

מיליונר

סולז'ניצין ביקר היום את הבנקאי השווייצרי שלו. נמסר, כי הוא מיליונר מהתמלוגים שקיבל מספריו שפורסמו במערב. הוא ופרקליטו אינם רוצים להגיב על כך.

בשעתו נמסר, כי סולז'ניצין רוצה שהתמלוגים יוצאו למטרות הומניטאריות בבריה"מ.

רשאי להישאר בשווייץ

שלטונות שווייץ הודיעו לסולז'ניצין כי הוא רשאי להישאר במדינה זו דרך קבע ולכתוב מה שעולה על דעתו.

שר המשפטים השווייצי מר קורט פורגלר, אמר בראיון ששודר ברדיו ביום א': „סולז'ניצין קיבל אשרה קבע והוא רשאי להישאר בשווייץ כמה זמן שירצה".

פקידים ממשלתיים בברן אמרו שהסופר רשאי אמנם לכתוב כאוות נפשו, אך ככל זר אחר הוא צריך לכבד את החוק האוסר עליו לפרסם הצהרות פוליטיות, העלולות להזיק לקשרי שווייץ עם מדינות אחרות.

ביום א' איבד הסופר את עשתונותיו, כאשר שני צלמים צרפתיים עקבו אחריו בשעה שטייל ואמר להם: „אתם גרועים מהמשטרה החשאית הרוסית".

הסתערות על ספריו

ארתור כהן, סופר „הארץ" בשווייץ מוסר:

בשווייץ עורכים הקוראים הסתערות חסרת תקדים על ספרים מפרי עטו של סולז'ניצין, לרבות יצירות מוקדמות לארכיפלאג גולאג. סולז'ניצין צפה בציריך בהקרנה של הסרט הבנוי על יצירתו „המדור הראשון".

מנהל בית הוצאה שאינו בברן, אישר היום שבמהלך הקרוב ייצא לאור החלק השני של ארכיפלאג גולאג.

אגודת הסופרים מזדהה עם סולז'ניצין

(ע). — פרשת סולז'ניצין נדונה בישיבת הועד המרכזי של אגודת הסופרים העבריים שהתקיימה אתמול בתל־אביב — מתוך הזדהות עם הסופר הרוסי הגולה.

שוחרר שטיינברג מנידוני לילהאמר: „כבר חזר לישראל"

אוסלו, 18 (יופי"ע ועי"ר). אחד מחמשת הנידונים במשפט לילהאמר שוחרר בשבת וטס לישראל — הודיע היום דובר משרד המשפטים הנורווגי.

האיש הוא צבי שטיינברג, בן 30, שנידון למאסר שנה על קשירת קשר לרצוח את המארוקאי אחמד בושיקי.

ארבעת הנידונים האחרים נשפטו לתקופות מאסר משנתיים וחצי עד חמש וחצי שנה. פרקליטיהם הודיעו כי יערערו.

הדובר הנורווגי אמר, כי שטיינברג שוחרר בהתאם לחוק, המתיר שחרור אסירים לאחר שריצו מחצית מתקופת המאסר שהוטלה עליהם ולאחר ששהו בסך שישה חודשים בבתי כלא נורווגיים.

כדורסלני ישראל נחלו הפסד שלישי בארה"ב — 83:112

לכסינגטון, קנטאקי, 18 (יופי"ע). נבחרת הכדורסל הישראלית נחלה כאן את הפסדה השלישי בסיורה בארה"ב, כאשר נוצחה על ידי אלופת החובבים של ארה"ב, קבוצת מרתון אוילס, בשיעור 83 : 112 (60:47). היה זה ההפסד הגבוה ביותר של הישראלים בהופעת כש־הקיהם.

יתרון הגובה העצום של האמריקאים נתן אותותיו במגרש, הגבוה שבהם היה לאשם סמית, המתנשא ל־2.13 מטר. הטוב בקבוצה האמריקאית היה בידלינג (2.06 מטר), שקלע 16 נקודות, אך את רוב הנקודות קלע דווקא הכדורסלן הנמוך בשורותיה, ג'והני בריינס בן ה־25 (גובהו 1.83), שצבר 30 נקודות.

הפרש הגבוה ביותר נקבע בדקה ה־38, כשלוח התוצאות הורה 79:111. הישראלים גילו עייפות, ולא יכלו להדביק את הפער. את הנקודות לישראל קלעו: קפלן 16, כרמל 12, ינאי 12, איינגר 10, קרן 9, קמינסקי 8, מוסקוביץ 8, ברדוד 4, זקס 3, ובודג 3.

פיצוץ ליד משאבה של המוביל הארצי

(ע). — פיצוץ קל אירע ביום ב' לפנות בוקר ליד טרנספורמטור של אחת ממשאבות מוביל המים הארצי. [illegible] ליד מקום הפיצוץ נתגלה מכתב קטן באדמה. נגרם נזק קל לגדר המקיפה את הטרנספורמטור.

ועידת בריסל

(סוף מעמוד 1)

ציב פוליטיים, אלא רק מתוך שיקולים הומניטריים.

סימון דה בובואר, המזוהה בדרך כלל עם עמדות השמאליות הקיצוניות, אמרה: „אין להרשות הפיכתם של שבויי המלחמה לבני ערובה פוליטיים".

הועידה קיימה את דיוניה בדלתיים סגורות. היא אורגנה על ידי ועדה אשר בין חבריה היו: סימון דה בובואר, המוסיקאי המלחין והמנצח לאונרד ברנשטיין מארה"ב, חתן פרס נובל, פרופ' רנה קאסן מצרפת, הסופר אנדריי שחורין מצרפת, הסופר ג'יימס מיצ'נר מארה"ב ולורד ג'ני לי מבריטניה.

הוריהם של ארבעה שבויים ישראליים המוחזקים בסוריה, תיארו בועידה את מצוקתם ואת סבלם היום.

השחקן ריצ'ארד ברטון שלח לועידת בריסל גילוי דעת ובו נאמר: נכונותה של סוריה לנצל את השבויים הללו כבני ערובה פוליטיים, הם הפרת אנושית וכללי אנושיות של הוראות הכוונות באמנות הבינלאומיות וראויים לגינוי". גם הסופר ארתור מילר שלח גילוי דעת לועידה, שבו גינה את סוריה.

עם סגירת הגליון נמסר, כי הסופר המערב־גרמני היינריך בל, אשר בשבוע שעבר אירח את אלכסנדר סולז'ניצין לאחר גירושו מבריה"מ, שלח לועידה איגרת שבה איחל הצלחה לועידה והביע תקווה, שכל השבויים הישראלים ישוחררו.

סופרו המדיני של „הארץ" מוסר: במברק אל הועידה בבריסל, גינו 17 מדענים, מהם 15 חתני פרס נובל, את התנהגותה של סוריה כלפי השבויים הישראלים. המדענים קובעים במברק, כי בהחזקתם בשבויים כנשק פוליטי מפרים שליטי דמשק את אמנת ז'נבה ושמים מכשול בדרך לשלום באזור התיכון.

בהגיע הידיעה על המברק למשרד החוץ בירושלים, פירסם שר החוץ מר אבא אבן הודעה שבה הוא מביע סיפוק מתוכן המברק. השר אבן אמר בהודעה כי הממשלה, משרד החוץ ונציגי ישראל בעולם יוסיפו לפעול לגיוס דעת קהל כדי להטיל על כללי תרבות אנושיים ואגב כך להעביר סיכויים של משא ומתן לשלום.

מאמצי בריטניה

(עי"צ) — במכתב לרב הראשי בבריטניה, ד"ר עמנואל יעקובוביץ, מסר ראש הממשלה מר אדוארד הית על מאמצי ממשלתו למען שחרור השבויים הישראליים. „מאמצינו עלו בתוהו", ציין מר הית במכתבו.

סמנכ"ל משרד החוץ לועידת הצלב האדום

(ע). — סמנכ"ל משרד החוץ לענייני ארגונים בינלאומיים, מר מרדכי קדרון, יצא אתמול בבוקר באל־על לציריך בדרכו לז'נבה, כדי להשתתף מטעם ישראל בועידת הצלב האדום הבינלאומי, שתיפתח ביום ד'.

נודע, כי בועידה צפוי אישור הדיון שלפיו יאושר שיתוף ארגוני עם ארגוני תנועות־מחתרת. הכוונה היא להמנות את ארגוני המחבלים, והציג ישראל יטען בועידה זו שאין מקום להמנות לועידה גופים הבזים לכל חוק ונוהג בין לאומי. מניחים שעמדת הרוב הצירים המצביעים בועידה יהיה המאבק על ענין זה כבראה אבוד.

ביום רביעי כ"ח שבט תשל"ד 20.2.74 בשעה 14.00 אחרי הצהרים בתל־יוסף נביא לקבר ישראל את בנינו חברינו שנפלו במלחמת יום הכיפורים.

יצחק תמיר
איל הפטר

המפקדים מתבקשים לשחרר את חייליהם ליום זה.

אוטובוס ייצא מרחבת היכל התרבות ת"א לקיבוצנו בשעה 11.30.

המשפחות ובית תל־יוסף

בצער רב אנו מודיעים על פטירת בעלי, אבינו, אחינו וסבנו היקר

ירחמיאל בר' מנחם גורני

הלויה תצא היום, יום שלישי, כ"ז שבט תשל"ד (19.2.74) בשעה 2.15 אחה"צ מבית ההלויות העירוני, רח' דפנה 5 תל־אביב לבית העלמין בחולון.

אוטובוס מיוחד יצא בשעה 1.30 אחה"צ מבית המנוח רח' נחמני 19 ת"א

המתאבלים: משפחות גורני פרוידנטל, ליברמן, סוסקין

בצער רב אנו מודיעים על פטירת אמנו

צפירה חריט ז"ל

הלויה תצא היום, יום שלישי, כ"ז בשבט תשל"ד (19.2.74) בשעה 15.30 מביתה, רח' כרת 25, עפולה.

המתאבלים: בנה מאיר חריט
בתה מיכל זומרפלד
והמשפחה

ראש משפחתנו היקר

חיים (מוניה) זייברט

ב"ר אליעזר ז"ל

איננו

הלויה תתקיים היום, יום שלישי, כ"ז שבט תשל"ד (19.2.74) בשעה 11.00 לפנה"צ בבית העלמין בחולון. נפגשים ליד השער החדש של בית העלמין.

המתאבלים:
אשתו: מאשה זייברט
בנו: אפרים זייברט
אליעזר ומלכה זייברט
אחיו, נכדיו וכל בני המשפחה בארץ ובחו"ל

כרובים באבל כבד אנו מודיעים על פטירת יקירתנו

ד"ר ארנה טצנר

אלמנתו של ד"ר אוטו טצנר ז"ל

על מועד הלויה נא לשאול בטלפונים 226514, 253464, 255805, ת"א.

הבת חוה רנון ובעלה
האחות טרודה הולר ובעלה
הנכדות ענת, תמר ואורית
ויתר בני המשפחה

בצער רב אנו מודיעים על פטירת יקירנו

ראובן גרינולד

הלויה תצא היום, יום שלישי, כ"ז שבט תשל"ד 19.2.74 בשעה 11 לפנה"צ מבית ההלויות של ביה"ח תל־השומר לבית העלמין ברחובות

המתאבלים:
אשתו: חוה
אחיו: שמחה, מקס ואבא ומשפ'
אחותו: אסתר זילברשטיין ומשפ'
רותי ובנימין רותן ומשפ'
יהושבע שמואל בן־טוב ומשפ'
פנחס יודקיס ומשפ'

יקירנו

סמל אבי מינץ הי"ד

שנפל במלחמת יום הכפורים

יובא למנוחת עולמים במגדיאל, הוד השרון מחר יום רביעי כ"ח בשבט תשל"ד 20.2.74 בשעה 11 לפנה"צ

המשפחה המתאבלת

ג'ודית דה־פול מהמטרופוליטן

אורחת האופרה הישראלית בשורה של תפקידים ראשיים

הופעתה הראשונה של האמנית הישראלית תהיה בתפקיד „מדאם בטרפליי" ב־2.3 בתל־אביב היא תופיע גם בירושלים ובחיפה עם האופרה. ג'ודית דה־פול נבחרה לאחרונה לזמרת הצעירה המעולה ביותר של השנה. היא הצטיינה בשני סרטים אופראיים הטובים בתפקידים הראשיים ב„הלנה היפה" ו„שולמית" (ב.)

חוק התכנון והבניה תשכ"ה — 1965

מרחב תכנון מקומי השרון הדרומי

הודעה בדבר אישור תכנית מפורטת

נמסרת בזה הודעה, בהתאם לסעיף 117 לחוק התכנון והבניה, תשכ"ה — 1965, כי הועדה המחוזית לתכנון ולבניה, מחוז המרכז החליטה באישור שר הפנים, לאשר שינוי תכנית מפורטת הנקרא: „שינוי תכנית מפורטת מס' צד/4/650/ו' שההודעה על הפקדתו ביחד עם התשריט המצורף אליו פורסמה בילקוט הפרסומים מס' 1927 תשל"ג, עמ' 1881.

השינוי האמור בצורה שבה הועדה המחוזית אישרה אותו ביחד עם התשריט המצורף אליו, הופקד במשרדי הועדה המחוזית האמורה וכן במשרדי הועדה המקומית לתכנון ולבניה השרון הדרומי, וכל המעונין רשאי לעיין בו, ללא תשלום, בימים ובשעות שהמשרדים האמורים פתוחים לקהל.

א. היון
יו"ר הועדה המחוזית לתכנון ולבניה
מחוז המרכז

ז' שבט תשל"ד, 30.1.74

...ילויים מפתיעים צפויים בפרשת הגניבות בנמל אשדוד

משטרה אינה מצליחה לעצור את המארגן למרות שהיא יודעת את זהותו ומקום עבודתו — אין לה הוכחות כדי להחשידו ✱ הוגבר הפיקוח בנמל

מאת עמוס הרר, סופר „הארץ"

...ילויים מפתיעים צפויים בפרשת ... יבוה בנמל אשדוד, הסתעפות ... לכה. מסתבר כי זו אחת הגניבות ... זלות ביותר שאירעו בנמלים כאן ... המדינה.

סופר „הארץ" נודע כי המשטרה ... מצליחה, בשלב זה, לעצור ... באירגון הגניבות למרות שהיא ... את זהותו ומקום עבודתו ב... הדרום. אין עדיין בידיה ה... לאשמה שיאפשרו לה להעמיד ... המשפט, בבוא העת, כי ה... אירגן את הגניבות. האיש ... בעבודתו ואף הכספים עליו ... כי נפל עליו החשד, אך הם ... עם מלהזכיר אף ברכה את הפ... ואת קשה כל עוד לא נעצר. ... אף טרם הקרה אותו כחשוד ... את הסיכוי להביא הוכחה ... נגדו.

קשיי המשטרה

משטרה נתקלה בקשיים גם בפל... שהחשודים אשר נעצרו בכרבים ... את כל הפרטים שיש בהם ... הדבר על ההרור וכן מסר... למסור את כל הפרטים על כ... קום מחסני הסתר בהם מצויות סחורות גנובות בשווי מיליוני לירות. הסיבה שבגללה ביקשה המשטרה מבית המשפט לאסור פרסום שמות העצורים היא שהמארגן עלול לדעת כי נעצר, כי מסר אותו למשטרה ולפי זה גם יוכלו את מעשיו בעתיד.

דובר מטעם מינהלה נמל אשדוד אמר אתמול בתשובה לשאלתי כי כאשר קבלה ההנהלה דו"ח על פרשה הגניבות מהמשטרה, הפיק מסקנות לעתיד.

אולם בשלב זה כנסה הנהלת הנמל לסתום את הפרצות שאיפשרו לבצע גניבות מתחום הנמל. הוגבר הפיקוח ונהלי השמירה הוגדלו.

השמירה בשערי הנמל מתבצעת על־ידי שומרים של חברת כהיפוכן אזרחי שזכתה בשעתו במיכרז לש־מירה זאת. אחד האנשים שנעצרו הוא שומר בשער, עובד חברה זו.

בהנהלה הנמל לא הבחינו במשך חודשים בהם נעשו הגניבות בשום הנפה השווה בנמל ואילו לא היו מגלים את פרשת גניבות הבשר — ספק אם גם המשטרה היתה עולה על עקבות מבצעי גניבות הסחורות בנמל אשדוד. מתברר, כי גם בעלי הסחורות, אשר סחורותיהם נגנבו, לא פנו למשטרה.

כמויות עצומות של מתכת שהו־באו על ידי יבואנים מוחזקים ב־מחסני הנמל והיבואנים משלמים בעדן דמי אחסנה, אך אינם משח־ררים אותן. מתברר, כי הם הזמינו את ההכהגה לאחר שנודע להם על אפשרות התייקרות, אך מאחר שאין להם כסף לשחרר את הסחורה מחזיקים אותה במחסנים עד שימצאו מקורות מימון.

ספינת דייג שטבעה בנמל אשדוד הוצאה מהים ע"י צוללנים

מאת סופר „הארץ" בדרום

ספינת הדייג „שחף", שטבעה שלשום בנמל אשדוד, הוצאה אתמול מעומק 14 מטר תחת לפ־ני המים.

הספינה שייכת למר מאיר שוורון מטבריה. נראה שטבעה בגלל דליפה והיה חשש כי נותר בה איש צוות. חברת זבח, שירותי שמירה, העוסקת בשי־רותי בטחון באניות, תצפית ימית ושירותים לאניות עוגנות, הורי־דה צוללנים שהוציאו את הספי־נה מן הים בעזרת מנוף. בחיפו־שים שנערכו מתחת לפני המים התברר כי לא היה בה איש.

פרס מציע:

083... – תחילת ...בודת המורים

...חזור בנק הדואר 27 מיליארד ל"י

(י.ע.ב.). הצעה להוקק חוק ש־... את שעות העבודה במשרדי... שלה העלה אתמול שר התקש־... מר שמעון פרס. עיקרו של ... המבצע יהיה חלוקת העובדים ... קבוצות: ... המורים, ... יחלו את עבודתם ... 8.30 בבוקר ובכך יוקל עומס ... ברחובות בשעת הבוקר; ... מקבלי הקהל במשרדים יעבדו ... 9 בבוקר עד ... ביום ו' יהיו המשרדים ... לקהל והעובדים ייהנו כיום ... מקוצר.

... שאר העובדים ישמרו בשבוע ... הרגילות. ... את הדברים באסיפה הנבחרת ... בנק הדואר, שנערכה ב... בירושלים. ... בה השתתפו מנכ"ל ... מר ... ובהנהל... וההצעה ... שלו.

בנק הדואר

... בנק הדואר בשנת הכספים ... אפריל 1973 — ינואר 1974 ... 27 מיליארד ל"י לעומת 18 ... ל"י בתקופה המקבילה ... — גידול של 47 אחוז. ... הגיע בתקופה זו ... מליון ... יהודה ... גדל בינך אחוז. ... פרס העלה באסיפה תוכניות ... הקרובות בבנ... לבנק הדואר ולהפריד את ... הדואר הרגילים ובכך ... את שירותיו לציבור.

צעדים במשרד השיכון לייעול הטיפול בחיילים משוחררים

(י.ט.ב.). כדי לייעל את הטיפול בחיילים משוחררים החליט משרד השיכון, כי הגדלת המשכנתא ב־15 אחוז, המוענקת להם בעקבות החלטת ועדת הכספים של הכנסת, תבוצע ישירות בבנק אליו הופנה החייל לביצוע את ההלוואה לה הוא היה זכאי במסגרת הקריטריונים הרגילים של המשרד. דובר משרד השיכון מר יהודה ליס, שמסר על כך אתמול הוסיף כי כדי להגדיל את ההלוואה או את המשכנתה בהתאם לחוק ה־חיילים המשוחררים, אין צורך לפנות למשרד השיכון.

זכויות מיוחדות

חיילים משוחררים שעדיין אינם רשומים באחת מתוכניות השיכון ב־דיור רשאים להיכלל בתוכניות אלו, ירשמו, ויהיה עליהם להמתין ל־קביעת זכאותם עד לאחר תהליך ה־בדיקה והאישור. אחרי שימצאו זכ־אים להלוואה, בהתאם לקריטריונים של משרד השיכון, יוכלו לקבל גם הגדלת ההלוואה על פי החוק. על מנת לקבל הגדלת הלוואה על החיי־לים לפנות ישירות לבנק המבצע את ההלוואה, רק אחרי שקיבלו את ההפנייה לביצוע ההלוואה ממשרד השיכון ויציגו „תעודת משוחרר" מ־צה"ל.

חייל משוחרר זכאי להגדלת ה־הלוואה או המשכנתה ב־15 אחוז רק אם החוזה לביצוע ההלוואה בינו ובין הבנק לא נחתם לפני 6.9.73.

חיילים משוחררים שקיבלו הלוו־אות לפני 6.9.73 אינם זכאים להגד־לת ההלוואה או המשכנתה.

מישאל פור"י — מיוחד להארץ

שביעות רצון מההפרדה אך חוסר אמון בהסכם שלום

רוב הציבור הישראלי מרוצה מ־ביצוע הסכם הפרדת הכוחות בחזית המצרית, אך אינו מאמין שהיא ת־ביא גם הסכם שלום כולל עם מצרים — זאת נמצא במישאל דעת הקהל הכל־ארצי של מכון פורי", שנערך לפי הזמנת „הארץ".

(ראה מאמר ראשי בעמ' 9)

55.3 אחוז מכלל הציבור הבוגר אמרו כי דרך ביצוע הסכם הפרדת הכוחות נראית להם „במידה רבה" ולעוד 18.8 אחוז היא נראית „פחות או יותר". אך רק 15.8 אחוז מאמינים כי הסכם ההפרדה יביא גם להסכם שלום כולל עם מצרים, לעומת 48.5 אחוז שאינם מאמינים שההפרדה אכן תביא הסכם שלום. עוד 32.0% אמרו כי „יתכן" שהפרדת הכוחות תביא בעקבותיה גם הסכם שלום.

הפסימיות לגבי סיכויי השלום ה־כולל עם מצרים רווחת יותר בקרב ילידי הארץ, בני הגילים הצעירים ושכבות האינטליגנציה.

בקבוצות הגיל עד גיל 39 סבורים 55.7% כי הפרדת הכוחות לא תביא הסכם שלום. בקרב בעלי רמת הכ־נסה גבוהה סבורים כך 54.3%, ב־קרב בוגרי אוניברסיטאות סבורים כך 51.1% ובקרב ילידי הארץ מגיע מספר הסבורים, כי הסכם השלום עודנו רחוק, ל־50.4%.

דיין ייפגש היום עם ראשי ארגוני הסטודנטים

מבקשים לשמוע עמדתו בקשר לטענות אשכנזי

מאת סופר „הארץ"

שר הבטחון, משה דיין, יקיים ה־יום אחרי הצהרים פגישה עם ראשי ארגוני הסטודנטים במוסדות להשכ־לה גבוהה.

את הפגישה יזמו אחדים מראשי הסטודנטים אשר ביקשו לשמוע את עמדתו לגבי הטענות שהשמיע כל־פיו מוטי אשכנזי. על קיום הפגי־שה הוחלט כדי לאפשר לארגוני הסטודנטים לשמוע את עמדתו של שר הבטחון לפני שהם מגיבים להחל־טה אם להמשיך במאבקו של מוטי אשכנזי.

סופר „הארץ" מציין כי ראשי הס־תדרויות הסטודנטים באוניברסיטות אינם תמימי דעים איזו עמדה על־הם לנקוט לגבי מאבקו של אשכנזי. נראה כי ראשית היוזמה לפגישה עם שר הבטחון יצאה מצד אותם מנהיגי סטודנטים שאינם תומכים במאבקו של אשכנזי. נראה כי נוצר מגע ב־ניהם לבין לשכת שר הבטחון ולאחר שנתקבלה תשובה חיובית לגבי קיום הפגישה, הועלתה והוצעה לקיימה בפני נשיאות התאחדות הסטודנטים — המאגדת את כל ארגוני הלומ־דים במוסדות להשכלה גבוהה — והיא קיבלה אותה.

דובר משרד הבטחון אמר אמש ב־תשובה לשאלה כי הבקשה לקיום ה־פגישה יצאה מהסטודנטים ושר ה־בטחון נענה לה. נושא הפגישה לא הוגדר בדיוק וההנחה היא כי ראשי הסטודנטים יציגו לשר הבטחון שא־לות בנושאים שונים.

חטיבת רפ"י תתכנס כתגובה להפגנתו של מוטי אשכנזי

ידלין מגנה ההפגנה

מאת סופר „הארץ" לענייני מפלגות

חברי חטיבת רפ"י בכוונתם מפ־לגת העבודה יתכנסו בימים הקרו־בים כתגובה להפגנת מוטי אשכנזי. הם כועסים — על המפלגה שלא התייצבה מאחורי משה דיין, על ה־מפגינים, ובעיקר על שחיבים אח־דים במפלגת העבודה ביקרו אצל מוטי בזמן הפגנתו.

הנושא הועלה לראשונה בסיעת המערך על ידי ח"כ מרדכי בן־פורת, אשר עמד להעלות אותו גם על סדר היום של מרכז המפלגה ביום ה' האחרון. לאחר שישיבת המרכז בו־טלה, נשארו חברי רפ"י ללא במה להפגנת מחאתם. יתכן כי העניין יועלה שוב על סדר היום בישיבת סיעת המערך המתכנסת היום בכנ־סת.

הודעת ידלין

לאור התארגנות זו פירסם את־מול מזכיר מפלגת העבודה, ח"כ אהרון ידלין, הודעה בה הוא מב־יע יחסו להפגנה. בהודעה נאמר: „ב־מדינת ישראל יש זכות לכל אזרח להפגין ויש לכבד את הזכות הזאת, אולם ממשלות, ראשי ממשלה, ש־רים אינם נקבעים בהפגנות רחוב, ומעמדם של שרי הממשלה אינו נע־שה על ידי קריאות בוז וכרזות רחוב. רק עתה, כזה עתה נתקיימו בחירות וכל מועמדי המפלגה לכנ־סת והשרים הלכו ברשימה מועמדים אחת וזכו יחד בתמיכת 620 אלף בוחרים. ההכרעה על הרכב הממ־שלה לעתיד תקבע במוסדות המפל־גה ולא בהפגנות רחוב".

הרטה נפרדה בנצחון 1:3 על הפועל תל־אביב

מאת סופר „הארץ"

המשבר המתמשך במשחקי הליגה נתן אמש אותותיו בקבוצת הפועל תל־אביב גם בזירה הבין־לאומית, בעת שנוצחה 1:3 על־ידי כדור־גלני הרטה ברלין, לאור זרקורי ב־לומפילד.

הרטה, שנוצחה לפני שבוע 1:3 למכבי תל־אביב, אמנם לא הרשי־מה גם הפעם את 4,000 הצופים, ו־לא גילתה ברק אופייני לכדורגל ה־מערב־גרמני. אולם הסטירה הלקו־יה של שחקני הפועל, שגילו רוב הזמן נחיתות בולטת, אפשרה ל־אורחים לגלות יזמה ותנופה במש־חק־הפרידה שלהם בישראל.

להרכב הפועל חזר לאחר שנתיים רתי קלדרון, שהפגין טוב סלימה טובה בכדור ומסירה מדוייקת, אך לקה בכושרו הגופני. חלשים במיו־חד היו שחקני המפתח של הקבוצה, פיינגבוים והמוס, וגם אחדות מיצי־אותיו הפיזיות של השוער בירנ־בוים בשערי הפועל. לעומתם, הצדיק את שיתופו כאורח כדורגלן בני יהו־דה, אהוד בן טובים, אם כי בלט רק בשלבי הסיום.

מיבצע מרהיב

הבלם פראנקו מנע שער בוודאי כבר בדקה ה־5, כשהרחיק כדור מ־הקו, אבל שחקני הרטה הקפו ללא הרף והקיצוני יהרון ברוד עד להפס־קה. בדקה ה־27 הבקיע לורנץ הוד את השער הראשון, כשהכדור שבסם ניתן לרשת מידו של בירנר. אולם המיבצע הגדול של המשחק כולו היה בדקה ה־44, כאשר קורט כיילר פרץ לאורך מחצית המגרש, הוציא משיווי משקלו את כל העורף ה־ישראלי, הוליך שולל גם את בירנר וסיים בבעיטה לשער הריק.

הרטה שלטה גם במחצית השנייה והיתה קרובה להבקעה נוספת, אלא שכדור שבעט הבלם הרמנדונג בה־דף במשקוף. רק לקראת הסיום חלה התעוררות אצל הפועל, ובדקה ה־83 שלח ווליקובסקי את בן־טובים בכדור גבוה הארוך, הולה גנח פגי־מה תוך ניצול קפאון כללי בהגנה הגרמנית. אבל תוך דקה שוב הג־דילה הרטה את יתרונה, בעת ש־האגס ריגל לא נשמר היטב באגף השמאלי והבקיע באין מפריע את השער השלישי. שפט אברהם קליין.

היום מבחן לסגל

הסגל הלאומי בכדורגל יקיים ה־יום ב־3 אחה"צ, במכון וינגייט, משחק מבחן עם סגל העתודה — כדי לאפשר למאמן דוד שוויצר לבחון כמה מועמדים חדשים.

כדורסלני מכבי ת"א — היום לבלגיה

קבוצת הכדורסל של מכבי תל־אביב עומדה לצאת הבוקר לאנט־ורפן, שם תתמודד ביום חמישי ב־ערב עם האלופה הבלגית ראסינג פורד, בשלב השלישי של גביע אי־רופה לאלופות. שתי הקבוצות כבר נוצחו הצונה על ידי איגניס וארזה (איטליה) ובארק (צרפת), ואיבדו את סיכוייהן לעלות לחצי הגמר.

הקבוצה הבלגית עלתה השבוע ל־מקום השני בליגה, אחרי שגברה על בוס ליר 84:73, תוך הפגנת יכולת מעולה.

פרס כספי למוסרי מידע על עורך „אל פג'ר"

מאת סופר „הארץ" ביהודה ושומרון

משפחתו של עורך „אל־פג'ר" ג'ו נצר שנעלם בצורה מסתורית לפני שבועיים פירסמה אתמול מודעה ב־עתון „אל־שעב" המזרח ירושלמי בה נאמר כי פרס בסך 25 אלף ל"י יוענק לכל המגלה פרטים על מקום הימצאו של נצר.

פרשת העלמו ממשיכה להעסיק חוקרים רבים אך עד כה ללא הצ־לחה. נודע כי החיפושים נערכים באיזור חברון ובנגב.

ראש עיריית ירושלים, מר טדי קולק, הודיע בסוף השבוע כי ה־עירייה תשתתף חלקית במתן הפרס שיוענק למי שיגלה את מקום הי־מצאו של ג'ו נצר. משפחתו פיר־סמה את ההודעה על הפרס לאחר שקיבלה אישור לכך מהמשטרה.

„ג'ו בעמאן"

תחנת הרדיו של ארגוני החבלה בדמשק הודיעה שלשום כי בידיה ידיעות כי נצר נמצא עתה ברבת עמון לאחר שנחטף על ידי אנשי מודיעין ישראלים והועבר לשלטו־נות ירדן.

הערב פתיחת מועדון בירושלים

ראש עיריית ירושלים טדי קולק, ושגריר צה"ל שהחזרו ממצרים, יהיו הערב אורחי כבוד בפתיחת מועדון חדש במצודה הירושלמית. במועדון, בנוסח פיאנו־באר, תהיה כל ערב תכנית אמנותית.

המוניות דוחות הצעת משרד התחבורה

מאת סופר „הארץ" לענייני כלכלה

ארגון בעלי המוניות דחה אתמול הצעה של משרד התחבורה להעלות את דמי הנסיעה במוניות ב־22.5%, זאת נוסף להעלאת דמי הנסיעה שאושרה לאחר העלאת מחירי הדלק באוקטובר אשתקד בשעור של 15% בכל הארץ ו־20% לאזור תל־אביב.

נציגי הארגון תובעים העלאה של 50% בדומה להעלאה שאושרה ל־אגד ולדן. הם טוענים כי לפי הצעת משרד התחבורה יהיו דמי הנסיעה בשירותי המוניות הבין־עירוניות גבוהות כאלה שבאוטובוסים, בעוד שבעבר היה פער של כ־50 אגורות עד לירה.

נוכח העיכוב באישור העלאת דמי הנסיעה במוניות נוצר מצב שהנסי־עה במוניות זולה יותר מאשר ב־אוטובוסים כשההפרשים נעים ב־1.5 ל"י בערך. נציגי ארגון בעלי המוניות טוענים כי אינם יכולים לעמוד במחירים אלה נוכח ההתייק־רויות שחלו באחזקת הרכב.

אתמול התכנס הארגון כדי לדון על תגובה להצעה במשרד התחבורה.

✱ (ע). במפעל „עוף גליל" ה־מייצא מוצרי בשר, הורשע שלשום בבית המשפט בנהריה: אחת החלו־בה, המבילה והמים בעקבות נמצאו שלא לפי התקן, וכן נמצאו בו חלקי נוצות. המפעל נקנס ב־2,500 ל"י, וכן חוייב בתשלום 275 ל"י הוצ־אות הבדיקה. נציגי המפעל טענו כי בלי מעבדה אינם יכולים לבחון את ההרכב, וכי הם עושים התרכובת נכונה אך כנראה שאינה מתערבבת בצורה הנכונה.

אנחנו מודיעים לעוברים שהזמנים אינם רגילים, אף־גם קלים, אינם נוחים. כמוך אנחנו מקווים כי הימים אלה יעברו. בכלות הכל, אנו מצויים כאן, בארץ הזו, כ־1947 וכבר עברנו יחד אתך תקופות קשות והתג־ברנו עליהן.

על כן אין אנו פונים אליך הפעם בהצע מיוחד של טיסות לכל חלקי תבל. איננו קוראים לך לבוא ל־הוליך בחירה המשלבת של שוויץ ולהתפנות שלהה כל אבמיה המקסימים — אי־ננו שולחים עכשיו ללקוחו־תינו שום חומר על תכניות חופשה ובילוי בשוויץ וב־אירופה — אם כי החומר הזה מצוי לרשותך במשרדינו אם תרצה לעיין בו לקראת ימים רגועים יותר. כל מה־שנרצה הפעם היא לשמור אתך על קשר, לספר על פעילותנו ולהודיע לך ולי־דידינו הרבים בארץ שאנ־נו ממשיכים את השרות כר־גיל. באותה רמה ובאותו יחס שהקנו לנו את המוני־טין שלנו.

עשה הכרה עם „סוויסאיר"

התדמית השוויצרית

ראיון עם מנהל „סוויסאיר" בישראל

אחד־העם פינת נחלת־בנימין, לב תל־אביב הקטנה, מעם בימיה של תל־אביב הישנה, היה כאן מלון „פלטין" הנודע. היום ... שוויץ, בו נוסד ומתקיים עד היום הסניף הישראלי של חברת „סוויסאיר" השוויצרית. לפני 25 שנה — משרד קטן, קומץ עובדים. כיום — צומת הפעילות של השלוחה השוויצרית התעופתית בישראל, שהפכה במרוצת השנים לגורם בעל משקל במפת התעופה האזרחית מישראל ואליה.

בחדרו של מנהל הסניף היש־ראלי אתה פוגש כיום את מר ברונו גרייף — גבר יהודי ו־מרצין, תכליתי ובעל נימוסין, איש עסקי התעופה, שבקיאותו בנושא דינאמי זה היא רחבה ומעמיקה.

המנכ"ל אשר עלה לארץ־ישראל משוויץ ערב מלחמת העולם השניה, נכנס למקצוע הנסיעות והתיירות לפני כ־25 שנה כפקיד במשרד נסיעות חיפאי. בשנת 1954 הוצע לו ל־כהן כמנהל־מכירות בסניף ה־ישראלי הקטן של „סוויסאיר" שבתל־אביב.

„קיבלתי את ההצעה — אומר מר גרייף — כי האמנתי בעתידה הכבסית ובהתפתחותה הדינאמית הצפויה כל התעופה האזרחית".

מר ברונו גרייף

נוהג הוא בחברת „סוויסאיר" שבראש סניפיה, הפזורים על פני כל היבשות, עומדים מנה־לים אזרחי שוויץ. ישראל היא יוצאת דופן מבחינה זו: בראש הסניף כאן עומד תושב הארץ ואזרח המדינה אשר נתמנה ל־משרה זו עם צאת קודמו ל־גימלאות.

„סוויסאיר" נועצת יתד בישראל

בעת ההיא הועסקו בסניף ה־ישראלי של חברת התעופה ה־שוויצרית 5 עובדים בלבד. כ־יום מועסקים בארץ 72 עובדים. אותה שנה הפעילה החברה טי־סה שבועית אחת בין שוויץ לישראל, במטוס שקיבולו היה 44 מושבים. כיום מפעילה „סוויסאיר" בקו זה שבע טי־סות בשבוע, כשבכל אחד מן המטוסים 148 מושבים. לפני עשרים שנה נמשכה הטיסה מ־ביניים באתונה — כשמונה ישראל לשוויץ — עם חניה שעות. היום נמשכת הטיסה כ־ארבע שעות ללא חנייה.

„סוויסאיר" בשרות התיירות לישראל

שאלה: מה תרומתה של חברת „סוויסאיר" לתעשיית יש־ראל?

תשובה: תרומתה העיק־רית בקיומו של קו תעופה מפו־תח בין שתי המדינות, שממדיו גדלים בהתמדה כאן נתנך. ש־נית, בפעולה האינטנסיבית ש־אנו מבצעים בתחום עידוד ה־תיירות. כדאי אולי לציין כאן, כי מבחינה סטטיסטית כל אזרח שוויצרי המיטי כבר ביקר ב־ישראל. מחלקה מיוחדת של ה־חברה פועלת לעידוד התיירות הצליינית לישראל. אנשיה מפי־צים חומר תעמולה מגוון על ישראל ואתריה ומארגנים ב־אמצעות קהילות והארגונים דתיים קבוצות לסיורים ביש־ראל. מחלקה אחרת של ה־חברה מעודדת אירגון קבוצות נוער לסיורים ושהייה בישראל. מחלקה נוספת פועלת בקרב מוסדות ואירגונים העורכים כנ־סים וקונגרסים בינלאומיים ו־רבים מבין אנשי אירגונים אלה מגיעים לישראל באמצעות „סוויסאיר".

סניפי החברה הם סניפי הנוסע

שאלה: מה מציעה חברת „סוויסאיר" לנוסע הישראלי?

תשובה: בראש וראשונה אנו מציעים לו קשר טוב ו־מהיר כמעט לכל מקום בעולם. ואנו מציעים לו, כמובן, את שוויץ, הידועה כ„גן־עדן" ל־תיירים בכל ימות השנה. טבעי הדבר שבתור „בעלת־בית" ב־שוויץ, אנו יכולים להציע ל־נוסע הישראלי אירגון מסעו־תיו ובילויו מבלי שיצטרך ל־הסתבך בתיכנון, מבלי שיצטרך לדאוג בעצמו להזמנת איכסון וסיורים, באמצעות סוכני הנסי־עה המורשים, או בסניפינו. אנו מגישים לו את שוויץ על גבי מגש של כסף, בין אם הוא בא אליה כתייר, כמבריא או כאיש עסקים. משרדי חב־רת „סוויסאיר", בכל מקום בעולם, עומדים לרשותו של הנוסע שלנו בתכנון מסעותיו, בדאגה לסידוריו, בעצות ספ־ציפיות הקשורות בכל ארץ ו־ארץ. כל אלה אינם בבחינת של סיסמה פרסומית בדויה. זוהי עובדה בדוקה, המוכרת היטב לכל לקוחותינו ורבים מהם מפיקים מכך את מירב התו־עלת וההנאה. על פרותים אלה ואחרים בנוי המוניטין שלנו ו־עליו מושתתת האמנות של לקוחותינו.

במשך כל שנת 1954 הטי־סו מטוסי החברה מישראל לשוויץ (כיוון אחד) 1400 נוסעים. במשך שנת 1972 — 43 אלף נוסעים.

מטפלות מעופפות

בקוים מסויימים של החב־רת „סוויסאיר", בעיקר בקוי־מה לאירופה מבפתחה כגון אירופה מערב־אפריקה כזה רב מספר של משפחות מעמים לטרוחים, קייבה הר־ראה החברה לדיילות לטפל בשעת הטיסה בילדי המשפ־חות הטסות. שרות מיוחד זה מאפשר, בין היתר, להורים להפיק את מלוא ההנאה מן הטיסה.

הינה לאכול כזה אינה מבעיה, לאורחות במטוסי „סוויסאיר" האוכל הנפתן ראוי מעניין ביותר הגולה.

שאלה: מה היחסים שלכם עם חברת התעופה הלאומית „אל־על"?

תשובה: אנו עובדים בשי־תוף הדוק וידידותי בשטחים שונים, כגון: פיתוח תיירות בין שתי המדינות, טיסות קבו־צתיות, תאום בקביעת לוח הז־מנים של שתי החברות ועוד.

גשר אווירי איתן

שאלה: האם צפויות בעתיד הקרוב תוכניות נוספות בתחום פיתוח הקו ישראל—שוויץ?

תשובה: בהחלט. לקראת הקיץ אנו מתכננים הכנסתו של מטוס חדש בקו ציריך—לוד. זהו מטוס ה־D.C. 10 שהוא מטוס ענק חדיש, בעל 249 מו־שבים ומירווחי נוחות מיוחדים לנוסע בו. מטוס זה מעניק קונ־ספציה חדישה בהולכת נוסעים ומכיל שיכלולים רבים, הן ב־תחום הטכני והן בתחום ה־נוחות.

שאלה: מהו הקו המנחה את הסניף הישראלי של חב־רתכם?

תשובה: שמירת המוניטין הטוב של החברה והמשך טיפוח הגשר האווירי בין שתי הארצות על כל המשתמע מכך, דבר ש־התחלנו בו לפני 27 שנים ו־אשר בפירותיו נהנים שני ה־צדדים.

תפריט מעל הים

הארוחות ה„מעופפות" של „סוויסאיר" הם שם דבר בקרב אנשים המרבים לטוס. המזון המשובח, אותו מכינים אשפי־מטבח בעלי פרסים בינלאומיים מוגש לנוסע בכלי חרסינה ובלוויית סכו"ם עשויים כסף בהתאם לכל כללי הטקס השולחני.

MENU A LA CARTE
Menu Selection

APERITIF
Cocktail

HORS D'ŒUVRE RICHE SUR VOITURE
Selected Hors d'Oeuvres

CONSOMME PRINTANIERE — Clear Soup with Vegetables
CREME A LA REINE — Cream of Chicken Soup

FILET DE BOEUF ROTI SAUCE BORDELAISE — Roast Fillet of Beef with Red Wine Sauce
CARRE D'AGNEAU PROVENCALE — Loin of Lamb with Herbs

EMINCE DE VEAU AUX CHAMPIGNONS
Finely Cut Veal with Mushrooms

POMMES JAPONAISE — Duchess Potatoes with Almonds
NOUILLES AU BEURRE — Buttered Noodles

BOUQUETIERE DE LEGUMES
Choice of Vegetables

SALADE DE SAISON
Salad in Season

ASSORTIMENT DE FROMAGES
BISCOTTES SALEES
Cheese-Tray and Crackers

CORBEILLE DE FRUITS
Assorted Fruit

CASSATA NAPOLITAINE — Multi Flavoured Ice Cream Bombe
BREAD AND BUTTER PUDDING

CAFE LIQUEURS
Coffee and Liqueurs

PRALINES
Swiss Chocolate Candies

זה המנות המוגש במחלקה ראשונה של אחת מטיסות „סוויסאיר" בקו אירופה—אמריקה, יעבור לשוויץ המסעדה הנ"ל:

המטוס החדיש ביותר של „סוויסאיר": D.C.10/30 שייכנס לשירות בקו שוויץ — ישראל באפריל הקרוב

SWISSAIR סוויסאיר

(מודעה)

תובע לבדוק בחירת מזכירי מועצות פועלים בניגוד לחוקה

מאת סופר „הארץ"

בעקבות בחירתם מחדש של מס־פר מזכירי מועצות פועלים בניגוד לחוקת ההסתדרות, לאחר שלא פר־שו מתפקידם למרות שעברו את גיל הפנסיה, הגיש נציג מרי"ש בהסתד־רות מר אלכס כסיס, שאילתה ל־יו"ר המחלקה לארגון בהסתדרות, מר אהרון הראל, ובה בקשה לברר את השאלה, שבירת הוראות חוקה ההס־תדרות.

בשאילתה מבקש מר כסיס לדעת מי הם המזכירים שנבחרו בניגוד לחוקת ההסתדרות ואם מוסד הסתד־רותי כלשהו בחר ותיקן את הוראות החוקה בנידון, וכן מי התיר לבחור את ה־מזכירים האלה בניגוד לחוקה. עוד שואל מר כסיס מה בדעת מחלקת הארגון לעשות כדי לתקן את ה־מעוות והאם העבירה המחלקה ל־ידיעת ועדת הביקורת המרכזית ה־פרות אלה של החוקה, לטיפולה.

סופר „הארץ" מעיר כי ידוע ש־לפחות שני מזכירי מועצות פועלים, מר אורי אלפרס בתל אביב ומר אליעזר אלקס ברמת גן, ממשיכים בתפקידם למרות שעברו את גיל הפנסיה. חוקת ההסתדרות של עוב־די מוסדות ההסתדרות שתוקנה לפ־ני ארבע שנים מציינת במפורש כי מזכיר מועצת פועלים, חייב לצאת לגימלאות מיד עם הגיעו לגיל פרי־שה 65, גם אם הגיע לגיל זה באמ־צעה של הקדנציה. אדם שהוא מ־על לגיל 65 אינו רשאי להבחר לתפקיד מזכיר מועצת הפועלים.

✱ בישיבת מליאת מועצת פועלי ירושלים נבחר אתמול מר דוד אילון לכהונה שלישית כמזכיר המועצה.

מאיימים להחרים ישיבת הועה"פ הציוני ביום ה'

מאת סופר „הארץ" בירושלים

נציגי הקונפדרציה העולמית של הציונים הכלליים בוועד הפועל הציו־ני, שהתכנס אמש למושבו המיוחד, תבעו אתמול כי שר הבטחון משה דיין ישא נאום בפני באי המושב בטענה כי לא יתכן שאחרי הכל־הבה לא ישמעו את דבריו. בשי־חות הוועד הפועל נענהו לתביעה, פנתה למר דיין שינאם מחר אחרי הצהריים.

עוד תבעו נציגי הקונפדרציה ל־בטל את ישיבת יום חמישי בבוקר בה אמורים לשאת דבריהם נציגי כל המפלגות הציוניות בישראל ב־טענה כי אין להכניס פוליטיקה פנים־ישראלית לדיוני המושב. בשם הקונפדרציה תבע זאת הלורד בר־נט ג'אנר. חברי הנשיאות מהסיעות האחרות לא נענו לתביעה בטענה כי בכל מושב של הועד הפועל הציוני נושאים כי מנהיגי המפלגות הציוניות נר־אים נאומים.

נציגי הקונפדרציה העולמית איימו כי אם תביעתם לא תת־קבל יחרימו את ישיבת יום ה'.

נגנב פסל־זכרון למשחררי חיפה

מאת סופר „הארץ" בחיפה

פסל מברונזה (נר זכרון) שמש־קלו 50 ק"ג, שנקבע במאי 1973 ליד לוח הזכרון למשחררי חיפה בקיר החומה שברחוב שיבת ציון 3, נג־נב באחרונה והודעה על כך נמסרה למשטרה. הפסל, מעשה ידיו של ה־מר גרשון קניספל, עוד חמישה נרות זכרון זהים, קבועים במקומות אח־רים בעיר.

אותרו מזוינים בשכם

(ע). כוחות הבטחון עלו השבוע על עקבותיהם של כמה אנשים, ש־זהותם טרם נודעה, ושקיים חשד כלפיהם, כי הם האנשים המזויינים שהפגינו נוכחות בכמה מקומות צי־בוריים בעיר שכם, כשהם חמושים בנשק אוטומטי ורעולי פנים.

למה האוטובוס עדיין חסר ומאחר לפעמים...

הארץ 12.2.74

יום יום בסיני
מאת יהושע שגיא

...ימה לפני המועד בהסכם. במועד הנקוב נמסר לידי האו"ם. בלי גינונים של טכס. בלי צרמוניות.

✱ ✱ ✱

נשמע בסיני

שני נהגי אגד מגוייסים נפגשים בסיני. היכן אתה נמצא? מה אתה עושה?
— עובד בסיגרמה.
— מה זה?
— כל היום נוהג על קו סיני־רמה.

זהו אגד

המחלקה ליחסי ציבור

ועתה לרשותך
מכונת כביסה, המודרנית
והמעודכנת ביותר בישראל:
REKORD
deepclean ממשפחת
ואלה סגולותיה
מרביתם בלעדיים:

כי פרידמן הוא פרידמן מה יש לדבר,
כי פרידמן תמיד הוא הטוב ביותר!
פרידמן

אשה שלקתה בשיתוק תקבל 575 אלף ל"י פיצויים

הסכום נקבע בהסכם פשרה בין התובעת למוסדות רפואיים

(ע). אשה שלקתה בשיתוק — לטענתה כתוצאה מטיפול רפואי רשלני — זכתה בפיצויים בסך 575 אלף ל"י לפי פסק-דין חלקי שניתן בבית המשפט המחוזי בחיפה, בעקבות הסכם פשרה בין הצדדים.

המשפט נסב על תביעה שהגישה אשה בת 37, אם לשני ילדים, נגד מדינת ישראל, קופ"ח של ההסתדרות ועיריית חיפה. היא טוענת בתביעתה, כי טיפול רפואי רשלני, שניתן לה בקופת חולים ולאחר מכן בבית החולים הממשלתי רמב"ם ובבית החולים העירוני רוטשילד, הביא להידרדרות מצבה וכיום היא משותקת ורתוקה לעגלת נכים.

האשה תבעה פיצויים בסך 700 אלף ל"י, והגיעה להסכם-פשרה על 575 אלף ל"י. פסק-הדין הוא חלקי בלבד, שכן ההסכם קובע כי הסדר הפשרה אינו מהווה הודאה באחריות כלשהי מצד איש מבין הנתבעים כלפי משהו או כלפי התובעת, והדיון המשפטי יימשך לצורך קביעת חלוקה בין המדינה, כמפעילת בית החולים רמב"ם, העירייה, כמפעילת ביה"ח רוטשילד, וקופת-חולים.

מסכת של סבל

בתביעה מגוללת התובעת את מסכת סבלה ויסוריה שהחלו בתחילת שנת 1969, כשהחלה לסבול מכאבי גב. האשה טוענת כי ברפואת קופ"ח לא נעשו לה במשך זמן רב כל בדיקות יסודיות לשם קביעת אבחנה ברורה, ואף לא הופנתה לבדיקת מומחים. רק כעבור חודשים מספר, בעקבות התקף חריף, הופנתה לחדר-המיון של בית החולים רמב"ם. שם הועברה לטיפול המחלקה הגינקולוגית על יסוד אבחנה משוערת של הריון מחוץ לרחם, ובעקבות זאת נעשתה לה גרידה שלא העלתה דבר.

לאחר בדיקות חוזרות וניסיונות ר... לאחר שנשלחה אנה ואנה בין בית החולים וקופת-חולים, נעשה לה בסוף נובמבר 1969 צילום רנטגן, אשר ממנו נתברר כי היא סובלת מדפורמציה ברורה באחת מחוליות עמוד השדרה.

הפניות לקופ"ח לא הועילו

האשה טוענת כי חרף כל זאת נשלחה לביתה, ופניותיה לקופת חולים לא הביאו לבדיקה ולטיפול דחוף כפי שחייב מצבה. בסוף 1969 נבדקה בבית החולים רוטשילד, ולטענתה אובחנה שם מחלת לומבאגו. אך בבית חולים לקתה בשיתוק כלא בגפיה התחתונות בשל ההתמוטטות שלכה של החוליה. בבדיקה שנעשתה לאחר מכן בבית החולים רמב"ם נתגלה גידול שפיר שמקורו בחוליה הפגועה.

התובעת טענה, כי גילוי מוקדם של הגידול לפני התמוטטות החוליה, כפי שניתן היה לעשות במומחיות רפואית סבירה — היה מאפשר טיפול רפואי מיידי באופן שהיה מונע את השיתוק.

התובעת טענה כי הרופאים שטיפלו בה לא נהגו לפי כללי הזהירות המקובלים על הדעת, נהגו ברשלנות ועשו מעשים ש"אנשים נבונים ובעלי מומחיות רגילה במקצועם לא היו עושים".

עמדת הנתבעים

בכתב ההגנה דחו הנתבעים רוב טענות התובעת. קופת חולים טוענת, כי גם אילו הצליחו לאבחן בעוד מועד את הגידול בחוליה לא היה ניתן למנוע את הנזק. כן טוענים הנתבעים כי עשו את כל הבדיקות הנחוצות.

הוחל בשיווק פיאט 126 * מחליפה את פיאט 500

מנוע: 600 סמ"ק * מחיר: 19,900 ל"י

מאת כתב "הארץ" לענייני התחבורה

סוכנות פיאט בארץ החלה בימים אלה לשווק את המכונית הקטנה החדשה פיאט 126, המחליפה את הפיאט 500. למרות שהמכונית החדשה ארוכה רק ב-3 ס"מ יותר מקודמתה, היא מצויידת במנוע גדול יותר — של 600 סמ"ק — ב-100 סמ"ק יותר מאשר בפיאט 500.

המכונית החדשה, הדומה בצורתה לפיאט 127, היא בעלת שתי דלתות ו-4 מקומות ישיבה, ומרווחת יותר מקודמתה. אולם מחירה בארץ הוא גבוה יחסית — 19,900 ל"י בתוספת 160 ל"י בעד האביזרים השונים, כגון חגורות בטיחות, משולש אזהרה ופסים זוהרים. מחירה בחו"ל הוא כ-1150 דולר, ובאנגליה 698 לישט. ההפרש במחיר בינה לבין הפיאט 127, שהיא גדולה וחזקה יותר, הוא בס"ה כ-2900 ל"י.

פיאט 126 מצויידת במערכת בלמים כפולה, הגה מתקפל וצמיגים רדיאליים. הרכב מחוזק בקורות פלדה לבלימת פגיעה בגופים, גם מן הצד. המנוע הוא בן שתי בוכנות מאחור, ומצוייד במערכת קירור אויר בלחץ. צריכת הדלק שלו היא כ-20 ק"מ לליטר — יתרון בולט בתקופה של הביקוש למכוניות חסכוניות בצריכת הדלק, וזאת מלבד היתרון של מימדיה הקטנים העושים אותה למכונית אידיאלית לנסיעות עירוניות בצפיפות התחבורה.

במסיבת עתונאים שנערכה אתמול לרגל הצגת המכונית נמסר כי המכירות של המכוניות פיאט בחודש ינואר עלו ב-25% לעומת ינואר אשתקד ונמכרו 655 מכוניות, בעיקר מדגמי 127 ו-132. מינהל הרכב הממשלתי רכש 57 מכוניות מסוג זה. בשנת 1973 נמכרו 6857 מכוניות לעומת 3901 בשנת 1972. צויין כי הפיאט 126 מבוקשת מאד באירופה ולכן היו קשיים. בקבלתה לשיווק בארץ, ורק לאחר קשיים רבים הבטיח המפעל לספק כ-300 מכוניות השנה.

נמסר כי במסגרת יבוא החירום של 2500 המשאיות, עבור 200 משאיות פיאט, מהן 100 כבר נמכרו, ו-60 נמצאות בנמל בטריאסט ומתעכבות בגלל שביתה. אניות הגלגלת של צי"ם, עד 40 נמצאות במפעל. כן הוזמנו עוד 160 משאיות נוספות.

אשר להשפעת הירידה בערך המטבע באירופה לעומת הדולר, נמסר כי מחירי המכוניות מתוצרת פיאט הוזלו לאחרונה ב-600 עד 1000 ל"י. צויין כי התיקרות ההובלה הימית והביטוח מנעו הוזלה נוספת.

משלחת התעשיה הכבדה הגיעה אתמול מארה"ב

תציג לשוק המקומי מכונות ייצור חדישות

(ע). — משלחת מייצגת של התעשיה האמריקאית הכבדה באה אתמול בצהרים לישראל כדי להציג בפני המשק הישראלי את חידושי הייצור האמריקאי ולעניין את השוק המקומי במכונות ייצור מתוחכמות והמדוייקות ביותר.

זו המשלחת הראשונה מטעם ממשלת ארה"ב המייצגת את איגוד יצרני מכונות הייצור בארה"ב, המדברים בשם כ-90 אחוז מן המפעלים האמריקאים הגדולים.

פגישות עם כל הענפים

בראש המשלחת עומד מר ג'ין א. קוקר, המנהל הבינלאומי של האיגוד. הוא הגיע לארץ עוד בראשית החודש, לרגל פתיחת יריד המכונות. שאר חברי המשלחת הגיעו עתה, לאחר ביקור בפרים.

מר קוקר אמר בלוד, שהמשלחת תפגש כאן עם נציגי התעשיה הישראלית על כל ענפיה ועם נציגי משרד המסחר והתעשיה. אנשיה יציגו את המכונות החדשות באמצעות סרטים ותמונות מוקרנות בבית אמריקה בתל-אביב, ויפעלו בעזרת שגרירות ארה"ב בישראל.

חלק מחברי המשלחת יתפשו בישראל סוכנים שייצגו אותם בשוק המקומי, הם יפגשו כאן עם גורמים שונים, הנכונים לקבל סאת על עצמם.

המפעלים המיוצגים

יתר חברי המשלחת הם: מר דייבדל, המייצג את חברת דהמל, יצרני מכונות להפניסיה המתכת, מר גיל קפלה, המייצג את חברת קינגסבורי, יצרני מכונות יצוק, מר ריצ'ארד קופה מטעם חברת פיר, יצרני כלי-עבודה מיוחדים, מר גורדון פיקה מחברת גידינגס אנד לואיס, יצרני מכונות קידוח, מר אדולף הלוד בחברת בראון אנד שרפ, יצרני מכונות חריטה, ונציג חברת בנדיקס.

מר קוקר אמר, שבשנה שעברה לא היתה ארה"ב מיוצגת בתערוכת המכונות בצורה נרחבת, אך הם כבר עושים הכנות כדי להשתתף בתערוכה טכנולוגית 75 המצב על ידי תצוגה גדולה.

משבר האנרגיה

יחד עם זאת הביע, שאין תחזיות בידיו כמה יכולה לעזור משלחת ביוזמה מתגלה לבצע בקשירת קשרים בלתי אמצעיים בשוק המקומי.

בתשובה לשאלה אמר, שלפי שעה לא נפגעו המפעלים שמייצגים חברי המשלחת על-ידי משבר האנרגיה, אך אם לא יבוא להם פתרון, יתן המשבר את אותותיו בבתי חרושת האמריקאים בפני 6—8 החדשים.

ההתייקרויות גרמו לתסיסה בקרב ועדים בנמל אשדוד

מנכ"ל רשות הנמלים ייפגש עמם מחר לפי דרישתם

מאת עמוס הרד, כתב "הארץ"

ההתייקרויות גרמו לתסיסה רבה בקרב ועדי העובדים בנמל אשדוד. במכתב למנכ"ל רשות הנמלים, מר אהרון רמז, תובעים הועדים, לדון לאלתר בנושא זה. הועדים טוענים כי ההתייקרויות מנגצות קיום טבעי למשפחותיהם, אם כי רבים מעובדי הנמל עובדים שעות נוספות ומקבלים פרמיות. הועדים תובעים פרמיות הנמלים פיצוי בעד ההתייקרויות.

מנכ"ל הרשות הגיב לועדים, כי יהיה מוכן להיפגש עימם מחר כדי לדון בתביעותיהם. כזכור, שועדי העובדים בנמל אשדוד עוד לא חתמו עם הרשות על הסכם העבודה לשנתיים, המתחייבות בחודש הבא. בשעתו הוסכם רק על סעיף השכר. עתה הם תובעים הטבות נוספות בהסכם שעוד לא נחתם, הם גם רוצים להתחיל מייד בדיון על הסכם העבודה הבא.

נושא אחר שמתכוונים הועדים להעלות בפני מר רמז מחר הוא הפנסיה התקציבית. העובדים בנמל אשדוד מקבלים פנסיה תקציבית בשיעור של 70 אחוז. לעובדים הוברר, כי בחברת החשמל שם גם פנסיה תקציבית מקבלים העובדים 70 אחוז פנסיה בשכר היסוד ותוספת היוקר, ו-100 מיתר מרכיבי השכר. הועדים תובעים תיקון ההסכם לפי הנוהג בחברת החשמל.

קרן לנדאו העניקה פרסי מחקר בסך 62 אלף ל"י

(ע). — 22 פרסים בסכום כולל של 62 אלף ל"י חולקו לרבנים ותלמידי מחקר מקרן פרסי המחקר על שם מיכאל לנדאו, בטקס שנערך שלשום אחר הצהריים באולם מפעל הפיס בתל-אביב.

היתה זו חלוקת הפרסים השלישית של קרן זו, שהוקמה להוקרת האיש אשר הקים את מפעל הפיס ועמד בראשו שנים רבות.

יו"ר הנהלת מפעל הפיס, מר יצחק אורון, שפתח את הטקס, ציין כי השנה הועלה סכום הפרס למרצים לעשרת אלפים ל"י במקום חמשת אלפים.

חמשת הפרסים, שחולקו לפי המלצת ועדת השופטים בראשות פרופ' י. גילים, הוענקו למרצים: פרופ' אריה ברמכהם ממכון ויצמן בעד מחקריו בביאופיזיקה עיונית, ובמיוחד בנושאים הקשורים בחקר רשתות אוכבה. פרופ' א. ליטנר מהאוניברסיטה העברית, על עבודתו בחקר המנגנון הבידרוכי של תהליך איתני במבראנות; ד"ר י. קילהוני מהאוניברסיטה העברית על מחקרית בשימוש באיזוטופים; ד"ר איתמר רבינוביץ מאוניברסיטת תל-אביב על עבודתו בחקר הפוליטיקה הערבית הסורית של ימינו, שכלל "גיתות, אירועים ומבנע ובבוך", כהגדת ועדת השופטים; פרופ' נתן שרון, על מחקריו בתורת האנזימים, בהם זכה להכרה בינלאומית.

16 פרסים אחרים, כל אחד בסך אלפיים ל"י, הוענקו לתלמידי מחקר במוסדות ההשכלה הגבוהה בארץ על מחקרים בתחומי מדע שונים.

נעצר נער החשוד במסחר סמים

(ע). — נער החשוד במסחר סמים, אף כי הוא בן 15 בלבד — נעצר אתמול בתל-אביב לימים. עד להעמדתו לדין.

תשעה גלילים של בד המחולים נגנבו בחנויות ברחוב הקישון בתל-אביב.

מטען חומר נפץ התפוצץ במסעדה

מאת יהודה אריאל, כתב "הארץ"

רבים מתושבי נהריה הבהלו אתמול בשעה 4.30 לפנות בוקר לשמע התפוצצות חזקה. בילהם משטרה גילו כעבור זמן קצר שההתפוצצות אירעה במסעדה "צבנה", שליד המדגה המניות שבמרכז העיר. המסעדה שייכת למשפחת ביטון, מוכחי הבלה קבט, שהופעל כאן מטען חומר נפץ, הנזק שנגרם אינו רב.

לסופר "הארץ" נמסר כי תושב נהריה, בעל עבר פלילי, בא לפני מספר ימים אל בעלי המסעדה ואיים עליהם באקדח, שהוצא מידו. מניחים כי רקע הפיצוץ הוא סכסוך אישי או תחרות בין המסעדות בעיר.

סקר דעת קהל על חגיגות יום העצמאות יפורסם בעוד שבועיים

(ל.ש.ב.)- סקר דעת קהל על ציפיות האזרחים ליום העצמאות הקרוב, שהוכן לפני זמן מה על ידי מרכז ההסברה, יפורסם בעוד כשבועיים — הודיע אתמול מר יהודה אילן, מנהל מרכז ההסברה, בישיבה הראשונה של הועדה הציבורית לחגיגות יום העצמאות.

מר אילן, המכהן יו"ר הועדה, עמד על הבעיות המתגלגלות העומדות במיוחד השנה לפני המבגנים את אירועי חג העצמאות. תוצאות הסקר ישמשו, בין השאר, מעין קרקע מחשבתי לחברי ועדת יום העצמאות בדיוניהם בנושא זה.

"עירית חיפה מקשה על התקנת דודי שמש"

מאת סופר "הארץ" בחיפה

"עיריית חיפה גורמת קשיים רבים לאנשים הרוצים להתקין דודי שמש בגלל הצורך בקבלת רשיון מהועדה לתכנון ובניה, טוען חבר מועצת העירית מסיעת הצעיר, מר אברהם דנינו, בשאילתא שיגיש אתמול לראש העיריה מר יוסף אלמוגי.

נוכח המחסור באנרגיה ויוקר מחירי הדלק המתמיד מבקש מר דנינו לדעת, מדוע לא הקל העיריה בענין זה.

עירית חיפה מוחה על העלאת תעריפי הנסיעה לקריית חיים

מחאה על-אי שיתופה של הנהלת העירייה בחיפה בקביעת מחירי הנסיעה בתחבורה הציבורית כלולה במברק ששיגר אתמול סגן ראש העירייה, מר ירוחם צייזל, לסגן יו"ר החבורה מר גד יעקובי.

נהגעת מבחירים מיהודים

ביחוד מחה מר צייזל על העלאת מחירי הנסיעה לקרית חיים (מבו לקריות הסמוכות ביאליק ומוצקין) הועלה מ-65 אגורות ל-110 אגורות, עליה בשיעור של 69 אחוזים. דמי הנסיעה באוטובוסים לאוניברסיטה עלו מ-90 ל-110 אגורות.

בהקשר לכך נמסר מחוגי אגד כי קרית חיים נהנתה בעבר ממחירי נסיעה מוזלים ביותר חרף היותה מרוחקת 15 ק"מ ממרכז חיפה וזאת בעקב לחצים חוקים מצד העירייה בתקופת אבא חושי. בשעתו נקבע מחיר בסיסי נמוך לכדי התוספות באחוזים בהרבצת הכנים לא שינו את, בשקלו היחסי של התעריף. בעתה זה תיקון הפעם לדעת אנשי אגד.

ההרשמה לביה"ס לקציני-ים בעכו נמשכת

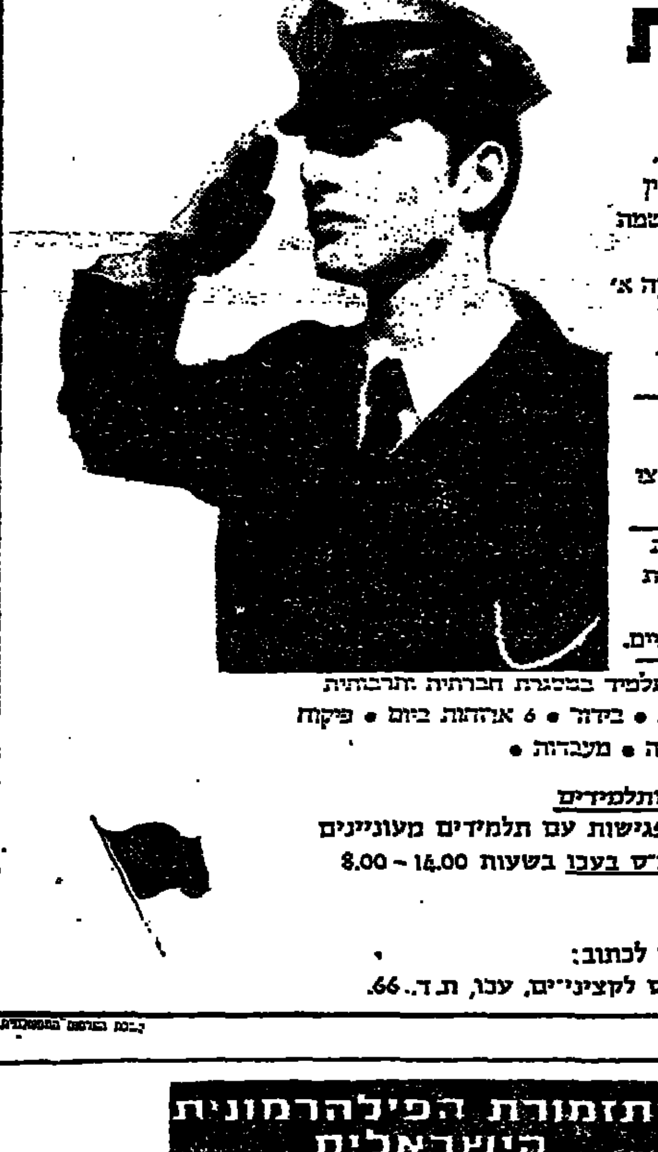

בית הספר לקציני ים בעכו, המוכר אשר יצאו לו מוניטין לרמתו הגבוהה, החל בהרשמה התלמידים לשנה"ל תשל"ה. מתקבלים תלמידים למחלקה א' (ט') ובי (י'). הלימודים מתקיימים במסגרת פנימיה.

בוגרי בית הספר ניגשים לבחינת הבגרות ותופסים עמדות פיקוד בחיל-הים ובצי הסוחר.

בתום 4 שנות לימוד, ניתנת אפשרות לבוגר להמשיך את לימודיו במחלקה ה' (יג') במסגרת לימודים על-תיכוניים.

בתקופת לימודיו, נמצא התלמיד במסגרת חברתית ותרבותית מתוכננת: ספורט • משוט • בידור • 6 ארוחות ביום • פיקוח רפואי • חדרי עיון • כפריה • מעבדות •

שיחות הסברה להורים ותלמידים
הנהלת ביה"ס מקיימת פגישות עם תלמידים מעוניינים והוריהם, מידי יום בביה"ס בעכו בשעות 8.00 - 14.00

בדבר פרטים נוספים יש לכתוב:
לכב יורדי הסירה, ביה"ס לקציני-ים, עכו, ת.ד. 66.

התזמורת הפילהרמונית הישראלית
רסיטל יחיד
אלפרד ברנדל - פסנתרן
הערב, יום שלישי, 19.2.1974, בשעה 7.30 בערב, היכל התרבות תל-אביב.
תכנית מיוחדת במחכון
מכירת כרטיסים: בקופת התזמורת, היכל התרבות ובמשרדי אוניה, דיזנגוף 118 טל' 248518, בשעות 10—13, 16—18, בערב בקופת ההיכל.
הנחה למנויים לפי תלוש 106

חפציבה ומרדכי יונה
מודיעים בשמחה על
הולדת בנם
את לשחר, רונית, בועז ואייל
טכס הכנסתו בבריתו של אאע"ה יתקיים אי"ה ביום שישי, 22.2.74 בשעה 1.00 בצהרים בביתנו רח' מגדים 22 יפה נוף, ירושלים

הנשיאה והנהלת ויצו העולמית
מברכות את
איה וד"ר צבי דינשטין
אירית ופבלו מלכסון
להולדת הנכדה-הבת
ומאחלות שפע ברכות ורב נחת

ב"ה
אל אחינו היקרים בישראל!
אנו מביעים את
הזדהותינו המלאה
במאבקכם הצודק
מי יתן ויקויימו דברי הפסוק „לא ישא גוי אל גוי חרב, ולא ילמדו עוד מלחמה"
והשלום הנכסף יבוא במהרה
ברגשי אהדה עמוקים
ביכנ"ס „בית-אל"
הקהילה הקונסרבטיבית
פיירפילד קונטיקט, ארה"ב

סופשבוע במלון לרום אילת.
מיום ששי ארוחת ערב ועד יום ראשון ארוחת בוקר
139.- ל"י
ליחיד תפוסה זוגית חצי פנסיון בשבת
159.- ל"י
ליחיד תפוסה זוגית פנסיון מלא בשבת
הנחות גדולות לילדים
כל המיסים כלולים במחיר
מלון לרום אילת
להזמנת מקומות נא להתקשר עם ויקי, טל. (059)4111
מלון לרום אילת ת.ד. 555 אילת.

בן ראשון נולד לנו
לעירית ויגאל אופיר
15.2.74

תיאטרוני ישראל
הערב 19.2
הבימה:
כנר השקה כוס: תל-אביב האולם הגדול בשעה 7.30
הקאמרי:
[illegible]: תל-אביב
[illegible]: בדרה
התיאטרון העירוני חיפה:
[illegible]: חיפה
[illegible]: בדיל

המרכז לטלוויזיה לימודית
דני וגיל במסע בלתי רגיל
בכבעות הפלא כלהם אל עבר החוי לאמנות ההודות, בקרו כבר דני וגיל ביוון העתיקה, בפירנצה של תקופת הרנסנס התוודדו עם חידת השאה עבאס הגדול בפרס. הכבעות להיבו אותם והם מתכוננים להמשיך בהם.
בכבגרות הסיורים נבקר ברובעי הקיסרית, אמסטרדם של המאה ה-17, בממלכה הביזנטית ובאתרים אחרים.
אתם מוזמנים להצטרף
בלחיצת כפתור אחת אתם מצטרפים אל מסע בלתי רגיל. הפעם אל ימי הברזל, אל ימי הזוהר של האפיריה והלביבה העתיקה.
כל זאת בתוכנית:
„האיגרת"
שתשודר בתאריכים:
יום רביעי 20.2.74 בשעה 13.00
יום שני 25.2.74 בשעה 17.00

תזמורת סימפונית ירושלים
רשות השידור
מנצח ראשי ויועץ מוסיקלי: לוקאס פוס
קונצרט למנויים סדרה 3 „קלאסי וקל"
מנצח: לוקאס פוס
סולנית: ליליאן קאליר (ארה"ב) — פסנתר
ברליוז — „קרנבל רומאי"
שופן — קונצ'רטו מס' 2 בפה מינור לפסנתר ולתזמורת
סן-סאנס — סימפוניה מס' 3 בדו מינור לאורגן ותזמורת
ולדי מייסקי — אורגן
יום שלישי, 19 בפברואר בשעה 8.30 בערב
בתיאטרון ירושלים
כרטיסים להשיג בקופת התיאטרון ובמשרדי כהנא ובן נאים. הנחה לסטודנטים בקופת ההסתדרות הסטודנטים

אוניברסיטת בר-אילן
המחלקה לפילוסופיה יהודית
מזמינה את הצבור להרצאתו של
הרב פרופסור אלכסנדר שפרן
הרב הראשי של ז'נבה על הנושא:
תורת החן ומחשבת המדע החדיש
שתתקיים אי"ה ביום רביעי כ"ח בשבט תשל"ד, 20.2.1974 בשעה 17.00 באודיטוריום שבבניין המנהלה
דברי ברכה — פרופסור מנחם צבי קדרי, רקטור.
מנחה — מר משה חלמיש, מ"מ ראש המחלקה.

האגודה למען החייל ת"א
בשיתוף „הבלט הקלאסי"
מציגים בהופעת בכורה:
יצירות חדשות:
„חזרות על פדרה"
„פה דה טרואה"
„נקודת המפנה"
„וריאציות סימפוניות"
מופע יתקיים ביום חמישי 21.2.74 בשעה 07.00 בערב בבית החייל, רחוב ויצמן 60, ת"א.
כרטיסים ניתן להשיג בקופת בית החייל.
כל ההכנסות הן קודש לאגודה למען החייל.

מרכז ההסברה
מפגש מנהלי מחלקות תרבות ורכזי יום העצמאות
ייערך ביום חמישי, כ"ט שבט תשל"ד, 21.2.74 בבית הסופר בתל-אביב בשעה 11.00 לפנה"צ
הכניסה למוזמנים בלבד

בימות בהועדון התיאטרון
ת"א מנדלי 7 טל 230039
התכנית הסטירית
„המלחמה האחרונה"
יום ה' — ב-10.00
בימי חמישי הנחות לחיילים וסטודנטים
יום ו' — 9.00-11.30
מוצ"ש — 8.30-10.30
כרטיסים ב„לאן" (אצל יוקי) טל. 222445, ביתר המשרדים ולפני המופע בקופת המועדון
Lee

ירושלים
אדיסון: כעבר לנהר
אור-גיל: יוכבה של בתולה
אורדון: במלכודת המוקש
אורגיל: הזכות לאהוב
ארנון: דקמרון מס' 2
הבירה: הרוצח בחגורה השחורה
חן: נשיקת הכות
ירושלים: הר בדשא
סמדר: הליצנים
עדן: הבריחה
רון: חלף עם הרוח

חיפה
אודה: אני אוהב את גרושתי
אורדן: מאדאם איקס
אורין: הדרקון הנכבר
אורלי: רוצה להאמין
אמפיתיאטרון: הפסיכה על הארכיה
ארמון: מבדקית וסמה קופי
בית רוטשילד: הקבר הצרפתי
גל-אור: המקצוענים
חן: הבלונדיני עם הנעל השחורה
מירה: כומר אירופי
מירון: ההבא
מכמני: המקצף
פאר: הקרב על ההוף
רון: הדהליל
שביט הכרמל: הגברת בבכוניה

קריות (חיפה)
אודות: מה תאמר לגברת עירוכה
בית העם: ארבעה זבובים על קטיפה אפורה
הזבל: מילפד 22
ניצן קרית ים: הבריחה מכוכב הקופים
סביון: ארבעה זבובים על קטיפה אפורה
ספיר: מה תאמר לגברת עירוכה

חדרה
בן-הדר: ההולכים קודקים בריו
הוף: הצגה באידיש

הרצליה
דוד: הלחישה שבלב
דגניה: וידויו של קצין משטרה
דגניה: הרפתקה היא הרפתקאה
היכל: אהבה נושה קיפנבוג
גיל: כלתבתו של נורפי

נתניה
אסתר: מעפיות קוברכני
יעל: אל שלבדור
כמהדי: בית כפר לסקס

ראשון-לציון
תפארת: הטנגו האחרון בפריז

פתח-תקוה
הדר: צ'ירלסטון בלו
היכל: הגנב שבא לסעוד
שלום: המכורים להאהה

רמת גן גבעתיים
אורדע: הספירה לאהוב
אורלי: הצגת הקולנוע האחרונה
ארמון: ההתבודדות
אואזיס: הבינוביכם
גל-אור: קובלן
הדר: ההרפתקנים הנועזים
לילי: הבזיזה
רמה: דקמרון 69
רמת-גן: היורש
שביט: מעפיה קוברבי

בת-ים
אורניב: הגנב שבא לסעוד
בת-ים: ליל הכלולות
כצבאות: הפרפר הפצוע
רכס-יוכנ: הטנגו האחרון

חולון
ארמון: ביג בוס ביום לי
ריכה: בחדה בכרך

יפו
צליל: צבאו הפרטי של גורדון

תל-אביב
אופיר: סקורפיו
אורלי: מהר אזיל זבמה
אלנבי: צ'ארלי הארק
אורדן: סאונדר
אסתר: אני אוהב את גרושתי
בן-יהודה: עין הנכביש
גורדון: -
הבלונדיני עם הנעל השחורה
גת: פיט וטילי
דן: קאט בלו
דרייב אין:
7.00 קובלן
9.31 „הטרכלל"
הוד: ההרפתקנים הנועזים
זמיר: תנאות לאהבר
חן: הקולט נגד קרטה
מוגרבי: המקצף
מקסים: כה עשו לך קולנעי
מרכז: אכה אירופית
לימור: איזה מין פרופסור
מתמיד: רצח ביורה הדבש
סמודין: בנגוות
סינרמה: קסיגות בבלכודה
סינמה: הצרינ
עדן: פרשי הטבן
פאר: איזה מין מזרה
פריז: קיד בלו
צפון: בכעגל הקוירה
רמת-אביב: לילה על העיר
תכלת: זואה (דו קרב)
תמר: כלה המוקה
תל-אביב: הגרון העמוק

צוותי אל־על מחדשים מטוס בואינג 707

100 טכנאים מפרקים את המטוס במבצע השיפוץ הגדול מכל שבוצע אי־פעם בחברה

(ע.) צוות של למעלה מ־100 טכנאים עוסק זה קרוב ל־6 שבועות בפירוק יסודי ביותר של מטוס בואינג־707 וכבר החל בהרכבתו ובנייתו כחדש, במבצע השיפוץ הגדול והמקיף ביותר שנעשה אי־פעם בחברת אל־על.

מטוס הנוסעים הענקי פורק כולו, ועד אשר יחודשו את טיסותיו באביב יושקעו בו יותר מ־45 אלף שעות עבודה.

נקודת מפנה

"זו היא נקודת מפנה בתולדות החברה", אמר מר משה שטרן, מנהל האחזקה והאחראי לשיפוצים באל־על.

באנגר מס' 2, בפזורים עתה חלקיו של המטוס, שנרכש על ידי אל־על ב־1961 וסימנו אי.סי.אי.

זה אחד מקליטת המטוסים הראשונים מדגם זה שנרכשו על ידי החברה. עד כה טס קרוב ל־350 מיליון קילומטר והיו לו 12,800 נחיתות ב־13 שנות פעילותו בשירות אל־על.

"עבודה בסוג זו שאנו עושים בו הפעם, נעשתה עד כה רק על ידי היצרן עצמו או במפעלים כמו התעשיה האווירית — אך לא בידי חברת התעופה", אמר מר שטרן.

לכל חלק במטוס הוכן כרטיס מיוחד שבו הצליו פירוט העבודות שיש לעשות. העבודה נעשית על פי התוכנית ויוכנו הנתונים שסופקו למחשב. עם גמר כל חלק של העבודה נמסר על כך דיווח למחשב, וכשהכל יושלם יאשר המוח האלקטרוני שאפשר להמריא לטיסת הניסוי ב־31 במרס השנה. ואת על פי התוכנית, אך אנשים רבים עדיין עסוקים. הרבה תלוי בכח האדם שיעמוד לרשותנו, אמר.

יותר משיפוץ שגרתי

מר שטרן הסביר, שמטוס עובר שיפוץ כל שנתיים־שלוש, אך כשמטוס מגיע לגיל כזה יש צורך בעבודה יסודית יותר כדי למנוע התפתחות חלודה או קורוזיה במערכותיו.

בהלך הפירוק קילפו הטכנאים את הצבע מכל גוף־המטוס ופרקו את כל מערכותיו — כנועים, מיזוג האויר, חשמל, מים, דלק, ריפוד, בידוד. מאות קילומטרים של צנרת ה... גוף המטוס נשען על הבי־

כות נגיקים ונראה כמו ספינה בבדוק. בכל פינה ופינה נראים הטכנאים כשהם שייפים חלקים, מכסים שכחים בחומרים כימיים מיוחדים, מחליפים או מתקנים כל בורג, כל חיבור, כל צלע במבנה היסודי, ועל הפלס נבחנים מחדש דפנות המתכת. מכשירי הריפוד והבידוד האקוסטי והטרמי, המכסים את כותלי כל המערכות המתוחכמות.

יוצאים כמפתח החירום

דרוש דמיון רב כדי לראות בשלד הפרום את מטוס הנוסעים הבבריק והאלגנטי ההולך ונוצר כאן כאילו מחדש.

כיום אפשר לצאת דרך פתח החירום בתא הנוסעים ולטייל על הכנף הענקית, שם רכונים קבוצות עובדים המתחייבים כל סנטימטר מרובע של המעטפת. מערכות ההיגוי פורקו והן משופצות בנפרד. בפינת ההאנגר נצב הזנב — כבר צבוע ומתנשא לגובה. הוא גדול יותר ממטוס ערבה או ספנה, העומדים לידו ונראים כגמדים.

ציפוי מיכלי הדלק

בתוך מיכלי הדלק עומדים פועלים ומצפים את דפנותיהם מחדש. תא הטייס על כרטיסיו המסובבים נראה עדיין כסבך מטורף של חוטים וצינורות — אך מכאן מובילים הצינורות לכל חלקי המטוס. הקשר נבדק, החיבורים נבדקים, וכאשר הכל יהיה מחובר מחדש יהיה לאל־על מטוס כחדש לשנים ארוכות נוספות של טיסה בטוחה, הבטיח מר שטרן.

נגיע גם לבטחוני הגיכבר בבוא העת, אמר מנהל האחזקה הרבתית. עבודות השיפוץ נעשות בתורות. עתה ממתינים בתור עוד שני מטוסים מן הסדרה הראשונה, בעלי מנוע רולס־רויס. הללו יעברו שיפוץ יסודי דומה תוך 12 החודשים הקרובים.

מיליוני ל"י הוענקו לרשויות מקומיות ללא ביקורת

נועדו לכיסוי הוצאות מיוחדות בקשר למלחמה

מאת יהודה אריאל,
סופר "הארץ"

משרד הפנים שילם באחרונה לרשויות מקומיות במחוז הצפון מיליוני ל"י כמענק הוצאות מיוחדות לכיסוי ההוצאות שהיו להן עקב המלחמה, וזאת מבלי שנערכה ביקורת רצינית, למניעת הגשתם של חשבונות על הוצאות פיקטיביות.

בנובמבר הודיע הממונה על מחוז הצפון לרשויות, שמשרד הפנים יכסה את כל ההוצאות המיוחדות שהיו להם בקשר למלחמה כגון שיפור מקלטים, שעות נוספות לעובדים, עבודות בהתנדבות ועוד.

לשאלת סופר "הארץ" בסוף נובמבר בחוגי משרד הפנים, האם כל הוצאה תשולם, נאמר לו שתהיה ביקורת קפדנית.

פקידים במשרד הפנים מודים עתה, שנתנו לרשויות כסף שלא הגיע להם, כגון תשלום להחזקת מבני ציבור שסבלו כביכול מהמלחמה, הוצאות לאספקה וציוד, שלא היו ולא נבראו.

באחת המועצות האזוריות הוקצה בימי המלחמה פינת סעד לחיילים, במקום לא מתאים, שכמעט לא נעבד בה. בסוף היתה זאת עבודת התנדבות של משקי האזור. אולם כאשר הגישה המועצה סעיפים, כדי לקבל ממשרד הפנים תקציב מיוחד על חשבון הוצאות המלחמה, הוכנס גם סכום של 10,000 ל"י להחזקת פינת סעד לחייל. גם סכום זה שולם.

סופר "הארץ" בירושלים מוסיף: מטעם משרד הפנים נמסר כי יצאו הנחיות מדוקדקות, שנועדו להפעיל פיקוח קפדני של קציני המחוז על חשבונות ההוצאות שמגישים הישובים. עד כה שלח משרד הפנים לישובים מקדמות בלבד, בשיעור כ־50 אחוז מאומדני ההוצאות שהגישו. הסכומים הכוללים ייוסרו לישובים רק לאחר בדיקה מדוקדקת. בידי משרד הפנים האפשרות לעכב תשלום מענקים לרשויות שיתגלו בהן רמאויות בהגשת חשבון ההוצאות בקשר למלחמה.

טרמפיאדה של אגד לחיילים בתל־אביב

השירות המיוחד להסעת חיילים (טרמפיאדה) המופעל על ידי אגד במגרש גדול בדרום תל־אביב, מסיע כיום עשרות אוטובוסים, המופעלים לפי לוח־זמנים הנקבע בתיאום עם מרכז ההובלה בצה"ל ואגף התנועה של האגודה. הלוח משתנה מדי פעם בהתאם לצרכים ותדירות היציאה גדלה והולכת. כך למשל, יוצאים אוטובוסים לקווי החזית הדרומית בתדירות של כ־10 בשעה בשעות השיא, ואוטובוס אחד — ל־15 דקות בשעות רגילות. לקונייטרה שברמת הגולן יוצא אוטובוס אחת לחצי שעה בבוקר, ואחת לשעה במשך כל היום.

פרס בין־לאומי לצילום — לשני צלמי־עתונות ישראליים

(ל.ע.פ.). צלמי העתונות, שלמה ערד ויוסף רוס, הם זוכי הפרס הבין־לאומי לצילום על שם אנה ריבקין־בריק, הצלמת היהודית זצ"ל, אשר על שמה מוענק הפרס השנתי. ערד ורוס זכו בפרס "על תרומתם הבכוחית לאמנות הצילום, הבנת הבנה והאהבה לאדם, בהתאם לרוחה ולאופייה של הצלמת המנוחה".

בחירת חתני הפרס הישראלים נדחתה בשעתו בגלל המלחמה ובחודש שעבר נתכנסה הוועדה הישראלית לבחור בזוכים. חברי הוועדה הם: הגב' יונה זלוטובר והי"ה יעקב אגור, ודוד רובינגר. כן השתתף בוועדה שגריר שוודיה.

סכום הפרס 3000 קרונות.

חולקו פרסי בטיחות בדרכים מקרן אריה נחמן

14 פרסי בטיחות בדרכים מקרן אריה נחמן, תלמיד בית־הספר "היובל" בתל־אביב, שנספה בתאונה בגיל 13, חולקו שלשום בטקס מיוחד, ביום השנה הרביעי לפטירתו. בתחרות החיבורים השתתפו 650 תלמידים מ־14 בתי־ספר בתל־אביב.

אין בדעת המשטרה לפעול בעניין פרסומים בקשר לקואליציה בבת־ים

מאת א. קרן,
סופר "הארץ"

דובר משטרת מחוז תל־אביב, סנ"צ עמוס אריכא, אמר כי אין בדעת המשטרה לפעול בעניין הפרסומים כאילו הציע מר אליהו סדון טובות הנאה תמורת שינוי הקואליציה בעירית בת־ים. מר אריכא אמר כי "זה לא ענין שלנו, זה ענין ארצי". הוא הוסיף שלא הוגשה למשטרה כל תלונה בנידון.

לחיזוק תביעת דיור ל־500 זוגות צעירים

אביטן: עירית אשדוד תארגן הפגנה ליד הכנסת בתביעה להתפטרות שר השיכון

מאת עמוס הדר,
סופר "הארץ"

עירית אשדוד תארגן הפגנה של זוגות צעירים, שבה יתתפו ראש העיריה ואישים אחרים, ליד בניין הכנסת בירושלים.

המפגינים יתבעו את התפטרותו של מר זאב שרף מתפקיד שר השיכון, אם לא יימצא פתרון מיידי לדיור של 550 זוגות צעירים באשדוד, אמר אתמול לסופר "הארץ" סגן ראש העיריה, מר יוסף אביטן, שהוא יו"ר ועדת האיכלוס.

"המצב מעון חומר נפץ"

מר אביטן הוסיף, כי ההתמרמרות בקרב הזוגות הצעירים באשדוד גדלה והולכת, במיוחד כאשר צעירים רבים המשתחררים עתה מצה"ל אינם יכולים להשיג דיור. כה שמשרד השיכון מציע להם זה הלוואה עד 40,000 ל"י כאשר הדירה עולה לפחות 75,000 ל"י — ואין להם מאין להשלים את הסכום הנדרש.

סגן ראש העיריה הזהיר, כי המצב באשדוד כעין חומר נפץ. במשרד השיכון אין עם מי לדבר, אין אנשים עם סמכויות, ואי־אפשר להפקיד את הזוגות על־ידי הצעת הלוואה שאינה פותרת להם את הבעיה. הם רוצים דיור ולא הלוואות — אמר.

מוכנים לשביתת־רעב

להלן אמר מר אביטן, שאם לא יעזור ההפגנה ליד הכנסת, המתוכננת לשבוע הבא, יפתחו הזוגות הצעירים בשביתת־רעב ליד משרדי הממשלה, עד תביעתם למצוא להם דיור. מר אביטן ציין, כי בעבר הועברה כל דירה מתפנית באשדוד לחברת עמידר, לצורכי קליטת זוגות צעירים, ואילו ההוראה כיום אומרת שיש להעמיד כל דירה מתפנית לרשות קליטת העליה. לדבריו, גם דירות שנבנו לזוגות צעירים הועברו לקליטת העליה.

התביעה: זכויות כמו לעולים

אתמול נערכה באשדוד הגרלה של 100 דירות ל־650 זוגות. לכל אין לפי שעה כל פתרון בעתיד נראה לעין. ההגרלה נפתחה בהתייחדות עם זכרם של צעירים, שנרשמו לדיור ונפלו במלחמת יום הכיפורים.

בעת ההגרלה אמר מר אביטן לנציגי משרד השיכון, שנכחו במקום, כי הפתרון לזוגות צעירים יבוא רק אם יינתנו להם זכויות כמו לעולים חדשים.

סקר תיירות צופה העמקת השפל בענף

"קרוב לודאי שבתי מלון ייסגרו במרוצת השנה"

מאת חביב כנען,
סופר "הארץ"

עקב המשבר הפוקד את ענף התיירות, קרוב לודאי כי במרוצת השנה יאלצו בתי־מלון במספר בלתי ידוע להיסגר כתוצאה מחוסר מאומנים — כסכם סקר שנערך על־ידי רואי החשבון הורוויץ, בבלי ומילנר.

הסקר מסכם את היצע החדרים ואת היקף הביקוש הצפוי בתקופה הקרובה, וכן הצעות הצעוריות לכתון את ההפסדים, המכר־אים הופנו לשר האוצר ולשר התיירות.

הסקר קובע כי בשנת 1973 הושלמו חדרי מלון רבים באזורי תל־אביב, אילת וים־המלח, ותוך שנתיים יתווספו עוד אלפי חדרים הנמצאים עתה בבנייה. גם אם יפחת המתח בגבולות בחדשים הקרובים, יעבור זמן עד שתתחדש תיירות הקיץ. לכן אין לצפות לגידול בהוהי במספר התיירים הנכנסים. אין זה כן הנמנע שמספרם ב־1974 ירד בהשוואה ל־1973 והתפוסה בבתי־מלון תגיע לנקודות שפל ללא תקדים ב־25 השנים האחרונות.

שלושה גורמים עשויים להשפיע על שינוי התפוסה ב־1974 לעומת 1973: תיירות חוץ שגידולה הצפוי לא יהיה מעבר ל־6%, דבר העשוי להביא להגדלת תפוסת בתי־מלון בכ־4%; תיירות פנים שתרד בשיעור של 10%—15% ותביא לירידה 2% בתפוסה; תוספת חדרים שתגרום להקטנת התפוסה ב־11%, קובע הסקר.

אם לא יחול פיחות במטבע הישראלי, יעלו השנה ההוצאות המכורצות לתייר הבא מאירופה בכ־20% לעומת אשתקד, וזה כתוצאה מירידת השערים והתופשים של מטבעות אירופה לעומת הדולר ומבלי להתייחס להתייקרות שחלה בארץ. נוסף לאלה יש לזכור, כי הוריות בנוחות, סיסות, הפיגועים במטוסים, הפרסומת סביב פיגועים אלה ואמצעי הבטחון הננקטים, הם מסורים המקטינים את תיירות הנופש. יש לציין גם את עליית מחירי הטיסה בשכר ניכר, בעיקר עקב ייקור הדלק.

מציעים הקמת ועדה שתבדוק על בניה מרכזית

בעקבות ממצאים פסימיים אלה, ממליץ הסקר להקים צוות המורכב מנציגי בתי־מלון והרשויות הממשלתיות המממנות את הקמתם. צוות זה צריך ללמוד את הבעיה ולהמליץ על סגירה כדבון של בתי־מלון תוך יצירת קרנות תמיכה באותות שתבטחנה בעזרת הממשלה שהנכסים יוחזקו בצורה נאותה, אף אם יהיו מבודדים במשך שנים מספר. כמו כן, יש להקפיא הקמת תכניות בנייה, ולהפסיק המשך בנייה של בתי־מלון הנמצאים בשלבים התחלתיים. להלן ממליץ הסקר על חיפוש דרכים להסבת עובדים שיתפנו מבתי מלון שייסגרו, תוך תכנון קליטתם מחדש בענף לאחר פרק זמן.

מפעל מזון נקנס בסך 6000 ל"י

(ע.) — קנס בסך 6000 ל"י הוטל אתמול על מינהל הבשר של השק"ם, לאחר שנתגלו במוצרי בשר שלו חיידקים למעלה מן המותר.

בציג פרקליט המחוז, עו"ד מ. רבין, טען כי בבקרים נטלו 12 דגימות של המבורגר, קבב ובשר טחון, ובהם נתגלו חיידקי קולי בכמות גבוהה. עו"ד רבין דרש להטיל על שק"ם קנס כבד, אך הסניגור טען, שהיה זה מקרה יוצא דופן. השופט אהרון זמיר הטיל על המפעל קנס בסך 6000 ל"י וחייבו לשלם 300 ל"י הוצאות בדיקה.

כמפעל בית יצחק לשימורים ולריבה נקנס ב־600 ל"י לאחר שנמצאו רוב בקונפיטורה מתוצרתו.

בית חרושת להגניק אם נקנס ב־900 ל"י לאחר שנמצאו נוצות בבקניק.

כמפעל הירקות הקפואים סנפרוסט נקנס ב־575 ל"י לאחר שנמצאה תולעת ברזל בירקות מוקפאים.

מחלוקת בקשר להעברת מפונים מחיפה לקרית ביאליק

מאת סופר "הארץ" בחיפה

החברה הממשלתית לשיכון שקמונה בחיפה רכשה לא מכבר בניין בן 24 דירות בקרית ביאליק ועיריה לשם מעבורת ילדים ממעברת האסבסטונים של קרית חיים. עד כה הועברו לבניין הנ"ל, הנמצא ברחוב הגליל, כשמונים נפשות.

הדבר עורר תרעומת גדולה במועצת קרית ביאליק הטוענת שאינה מחויבת לדאוג לפתרון בעיות הסעד של עיריית חיפה.

לשכות המסחר ביהודה ושומרון מבקשות הקלות היוקר

מאת סופר "הארץ" בירושלים

בכינוס של כל לשכות המסחר ביהודה ושומרון, שנערך ביום א' בירושלים המזרחית הוחלט לפנות בבקשה לשרים הכלכליים בישראל להקל כגבול עליית המחירים שחלה בגדה המערבית בחודש האחרון. כמו כן הוחלט לפנות לשר המשטרה והבטחון בבקשה להפסיק את גל הגניבות, שגבר לאחרונה בכל בתי־המסחר. כן הוחלט לשלוח משלחת של אחדים מראשי לשכות המסחר לירדן, לשם בדיקת אפשרויות להגברת היצוא לירדן ולשאר מדינות ערב.

Fisher סטריאו

למרות ההתייקרויות בשוקי העולם, תוכל עדיין לרכוש במחיר מפתיע מערכת סטריאופונית חדישה ומושלמת הכוללת טיונר/אמפליפייר סטריאופוני, זוג רמקולים ופטיפון סטריאופוני משובח.

טלמוסיקה
כבר מלכי ישראל 10-11, תל אביב, (ליד העיריה)
שעות הפתיחה: 9-1 לפנה"צ, 4-7 אחה"צ. טל. 238032

* מחלקה מיוחדת למכירות לעולים ופטורי מס

משרד החינוך והתרבות
המחלקה להכשרת עובדי הוראה — מערכת החינוך המבוגרים

מכון חיפה ללימודים מתקדמים
ת.ד. 4131 81479, 81780

בית הספר לחינוך והכשרת מורים
שנה"ל תשל"ה

המגמות:
* אומנויות טכניות וכלליות — חשבונות, חשובים מסחריים, (תורת המסחר)
* תזונה וכלכלת־בית — * מינהל ומזכירות
* מינהל וחשבונאות (ניהול) — (תורת המשרדאות והתכתובת)

בית־הספר מכשיר את תלמידיו להוראה בחטיבת הביניים ובחטיבה העליונה של בתי־הספר העל־יסודיים.

משך הלימודים — שלוש שנים

התלמידים הראויים לכך, ייתנו בהלוואות מותנות, אשר ייהפכו למענקים בתנאים מסויימים.

תלמידים חייבים גיוס יתקבלו לעתודה האקדמית.

פרטים והרשמה:
במשרד ביה"ס לחינוך והכשרת מורים, רח' חנה סנש 12, ת.ד. 4131 טל. 81479, 81780, אוטובוסים 12, 21, 28, 37, 38, בימים א'—ו' בין השעות 9.00—13.00

בואו לאילת

להפגת מתח, למנוחה ולהנאה!

אילת היא המקום המתאים ביותר להפגת המתח ולצבירת כוחות רעננים. השלווה השורה כאן תעביר אותך אל עולם אחר: אקלים נעים בחורף (22 מעלות צלזיוס בממוצע), שמש מלטפת בכל שעות היום, אויר יבש וצח, נופי בראשית הנושקים לים הנפלא ועולם תת־ימי נדיר ביופיו.

האין זו בדיוק האוירה הדרושה לך בעת?

אילת ומלונותיה מציעים עכשיו שירות אישי בתנאים מיוחדים.

להלן רשימת בתי המלון ומחירים המתייחסים ללינה + ארוחת בוקר לאדם (שני אנשים בחדר) כולל כל המסים:

המלון:	טלפון: (קידומת 059)	המחיר:	המלון:	טלפון:	המחיר:
בלו סקי קרואן	3953	24	שלמה	3112	41
כוכב הים	2362	25	אילות	3104	50
קרואן	2776	27	גני שולמית	3122, 3611	50
סהרה	2128	27	הסלע האדום	3171	50
עפיון	2457	27	לרום אילת	4111	50
סנפיר	3188	27	נפטון	3131	50
בקעת הירח	5111	35	סט. טרופז	3977	50
מלכת שבא	2111	40			

הזמנות מתקבלות ישירות בבתי המלון.

פרטים על תכניות נוספות ניתן להשיג אצל סוכני הנסיעות, תב' ארקיע, תב' אגד וכן בבתי המלון במקום.

אוניברסיטת הנגב

הפקולטה למדעי הבריאות
מודיעה

על פתיחת ההרשמה לביה"ס לרפואה

בשנת תשל"ה יתקבלו סטודנטים לשנת הלימודים הראשונה ברפואה

רשאים להירשם מועמדים העונים על הדרישות הבאות:

א. שנות לימוד והעודות: בעלי תעודת בגרות ישראלית שהשיגו ציון 8 לפחות בשני מקצועות הבגרות, מסיימי בית ספר תיכון בחו"ל, בעלי תעודות המקנות זכות כניסה לאוניברסיטה בארצם, או מסיימי בית ספר תיכון בחו"ל שיעברו בהצלחה מכינת עולים מוכרת ע"י אוניברסיטת הנגב והשיגו ציון 8 לפחות ב־2 מהמקצועות שנבחנו בהם במכינה.
במקרים יוצאים מן הכלל, יוכלו מועמדים שסיימו 12 שנות לימוד בארץ ונבחנו לפחות בשני מקצועות בבחינות הבגרות והשיגו בהם ציון 8 לפחות, להגיש בקשה מיוחדת. כל מקרה יובא לדיון מיוחד ויידון לגופו.

ב. מעל גיל 20 (ב־1 באוקטובר 1974).

ג. אזרחי ישראל ששהו בארץ תקופה של לפחות שנה אחת מאז יום הולדתם ה־18.

ד. שולטים בשפה העברית.

למועמדים המבקשים לקבל פרטים נוספים על הלימודים בביה"ס לרפואה תישלח חוברת הסברה. לקבלת פרטים והרשמה נא לפנות בגלויה למדור הרישום, אוניברסיטת הנגב, ת.ד. 2053, באר־שבע. מיקוד 84120.

ברזיל פירושה עליצות

קרנבל
עד המאה שעברה, הקרנבל הברזילאי היה מאורע עליז אך במידת מה פרוע ורועש זו היתה הזדמנות בה מותר היה לזרוק - על כל עובר אורח - דלי מים, קמח, דבק, אפר, פיח, וכל דבר שגרם לאנשים לצחוק.
פעם גם השליכו ד. פדרו השני מצא את עצמו בתוך בריכה. מנקודת מבט פולקלוריסטית ואתנית, הקרנבל מהווה הישארות מספר גורמים של פסיכולוגיה המונית. כיום גורמים אלה מתבטאים ב־96 שעות של צעדה, מחול ותצוגות מבוצעים ע"י בתי הספר לסמבה ומועדוני הקרנבל. כל אחד עם רקדניו ותלבושתו. זהו גל קצב שבשיאו מבעבעים כל הצלילים והצבעים שהופכים את קהל הקרנבל למחזה כביר.

CARNAVAL
Até a metade do século passado, o Carnaval brasileiro era o entrudo brutal e alegre, isto é, uma ocasião em que era lícito jogar um balde d'água em qualquer transeunte, água, farinha, grude, cinza, fuligem, qualquer coisa que fizesse rir. *Certa vez, o próprio Imperador D. Pedro II acabou dentro de um tanque.* Do ponto de vista folclórico e etnográfico, o Carnaval é uma sobrevivência de vários elementos da psicologia coletiva. Atualmente impulsionado por esses elementos, estilizado em ranchos, blocos, escolas de samba, etc., com danças e fantasias próprias, é uma onda rítmica em cuja crista borbulham, durante noventa e seis horas, todos os *sons e cores que fazem da multidão* carnavalesca um imenso espetáculo.

VARIG פירושה ברזיל

משרד החינוך והתרבות
הפקות על פעולות הגדנ"ע

תלמידים גדנעים

ביום שלישי, כ"ז שבט (19.2.74) בשעה 12.40
שלישי ד' אדר (26.2.74) בשעה 12.40
שלישי י"א אדר (5.3.74) בשעה 12.40
יוקרן בטלביזיה הלימודית סרטון הדרכה בנושא:

"קטיף הדרים"

לאלה מביניכם אשר מיועדים לשרות לאומי בקטיף ההדרים

בבית המשפט המחוזי בתל־אביב־יפו

תיק עז' 36/74

בענין: עזבון המנוח קרישורו ישראל ז"ל ת.ז. 644491/ד ברח' ביבינסקי 73 ראשל"צ שנפטר ב־30.12.1973.

ובענין: עזבון המנוחה קרישורו לאה ז"ל ת.ז. 644492/ד ברח' ביבינסקי 73 ראשל"צ שנפטרה בארץ ב־30.12.1973.

הזמנה לנושי עזבון המנוח קרישורו ישראל ז"ל ועזבון המנוחה קרישורו לאה ז"ל

הנני מזמין בזה את כל נושי עזבון המנוח הנ"ל ועזבון המנוחה הנ"ל, להגיש לי את תביעותיהם בכתב תוך שלושה חודשים מיום פרסום הודעה זו, במשרדי ברח' בנה ישראל 19, תל־אביב.

א. הכם, עו"ד
בתור מנהל עזבון של עזבון המנוחים קרישורו ישראל ולאה ז"ל ובשם יורשי המנוחים הנ"ל

המפתח לפרסום בארץ
פרסום ב־הארץ

מכונות כביסה ומדיחי כלים

Miele

קונים רק פעם בחיים

מושל שכם החלים וחוזר לתפקיד

(ע). מושל שכם, אלוף משנה אליעזר שגב, עמד לשוב השבוע לעבודתו, לאחר שהחלים מפצעים שנגרמו לו בהתקפה על רכבו בשכם ב־7 לדצמבר.

פוצץ בית בגדה

(ע). כוחות הבטחון פוצצו אתמול את ביתו של חמדאן סופיאן עלי, מהכפר ד'יר אלגסון, לאחר מעצרו של אחד מבני המשפחה, צעיר בן 22, לפני כמה שבועות כחשוד ב־פעילות עויינת.

✱ (ע). משלחת של חברי לשכת המסחר והועדה החקלאית ב־גדה המערבית יצאה אתמול לירדן כדי לדון עם ראש ממשלת ירדן ועם שרים ירדניים בענין ביטול אי־סור שיווק התוצרת החקלאית מ־יהודה ושומרון בארצות ערב.

העלאות ומינויים באוניברסיטה העברית

ההעלאות הבאות בדרגות בוצעו בשנת הלימודים שחלפה ובשנה ה־שוטפת.

לדרגה פרופסור מן המנין הועלה, הד"ר: ארנסט נתום אהרנפלד (ר־פואה); ראובן גבריאל (סטטיסטי־קה); יהודה גוטמן (פרמקולוגיה); גרשון גיטלין (אנטומיה); יחזקאל דרור (מדע המדינה ומינהל ציבו־רי); מנחם הרן (מקרא); יעקב והרמן (גנטיקה); מאיר וייס (מק־רא); מוריס מהן (כימיה תיאור־טית); דניאל כהנמן (פסיכולוגיה); אליהוא כץ (קומוניקציה וסוציולו־גיה); דוד לב־ארי (כלכלה); אל־כסנדר לוריאן (שפה וספרות צרפ־תית); ברוך ליפשיץ (לימודים ק־לאסיים); אהרן מירסקי (ספרות עברית); רפאל משולם (כימיה); מיכאל משלר (מתימטיקה); רות נבו (שפה וספרות אנגלית); רפאל פאלק (גנטיקה); מרקו קיין (אורו־לוגיה); שלמה רוגל (רפואה); ויי־לפרד ד. שטיין (ביופיסיקה); מי־כאל שלזינגר (רפואה נסיונית); אליהו שמיר (מתמטיקה).

לדרגת פרופסור־חבר הועלו ה־ד"ר:

פנחס אביבי (פיסיקה נסיונית); מרדכי אביר (היסטוריה של ארצות האיסלאם); משה אבלס (פיסיולו־גיה); יששכר אתא (פיסיקה תיאו־רטית); אשר אילני (פיסיולוגיה); רפאל איקן (כימיה אורגנית); יהודה באואר (יהדות זמננו); רבי־קה באומינגר (פיסיקה נסיונית); יהודה בלום (משפט בינלאומי); לינה בן־דור (כימיה אי־אורגנית ו־אנליטית); יורם בן פורת (כלכלה); אברהם צבי בר־און (פילוסופיה); אלי ברויאר (כימיה פרמצויטית); שלמה ברזניץ (פסיכולוגיה); עופר בר־יוסף (ארכיאולוגיה); עליזה גו־טמן (ביוכימיה קלינית); ארנון גר גדרס (אקולוגיה רפואית); ביקו האס (אנטומיה); יהושפט הרכבי (יחסים בינלאומיים ולימודי המזרח התיכון); ג'אן הלפרין (לימודי אפ־ריקה); חיים ויינברג (כירורגיה אורטופדית); משה ויינפלד (מק־רא); יהודה ל. ורנר (זואולוגיה); אלכסנדר זברוצקי (מתימטיקה); פנחס זוסמן (כלכלה חקלאית); צבי זליגר (כימיה ביולוגית); אליס יד־פה (ליכודי סין ויחסים בינלאו־מיים); חיים לוי (מינהל עסקים); יעקב לנסקי (אנטומולוגיה חקל־אית); חוה לצרוס־יפה (תרבות ה־איסלאם); יצחק מאיר (כימיה אי־אורגנית ואנליטית); אבינועם מן (מתימטיקה); שמואל מנדל (מי ת־הום); בצלאל נרקיס (תולדות ה־אמנות); דניאל עמית (פיסיקה תי־אורטית); צורא פליישר (ספרות עברית); מאיר פנר (זואולוגיה־אנטומולוגיה); ליאור צפרירי (מ־תימטיקה); אפרים קליימן (כלכ־לה); נעם קפלן (פיסיקה נסיונית); מרדכי בריגוביץ־רביב (כימיה אור־גנית); אליעזר רונמן (פתולוגיה); יונה רוזנפלד (עבודה סוציאלית); רינה רייספלד (כימיה אורגנית־אנ־ליטית); מנחם שטיינברג (כימיה אנליטית — אי־אורגנית); אמנון שילוח (מוסיקולוגיה); עוזיאל ש־מלך (דיכוגרפיה יהודית); רבקה שץ־אופנהיימר (מחשבה יהודית).

לדרגת פרופסור־חבר קליני הוע־לה:

ד"ר זאב סבע

לדרגת מרצה־בכיר הועלו, הד"ר:

אליעזר אידלבן (פרודונטיה); שלמה אייזנברג (רפואה פנימית); חנה אנגלברג (בקטריולוגיה); שו־שנה בירן (אונקולוגיה); ג'ורג' בלפורט (ביה"ס למדע שימושי ו־טכנולוגיה); רפאל בן־שושן (כי־מיה פרמצויטית); אמנון בן־תור (ארכיאולוגיה); חנוך בר־און (ר־פואה פנימית); יעקב בר־תנא (ביוכימיה); בן עמי ברבדו (גידו־לי עצי פרי); דן פנחס ברג (ארכי־אולוגיה); אליעזר גולדשמידט (הר־רטיקולטורה); גליה גולן (מדע ה־מדינה ולימודים רוסיים); עמירם גונן (גיאוגרפיה); ברונדה דגם (קו־מוניקציה וסוציולוגיה); דן הורביץ (סוציולוגיה ומדע המדינה); גיהן הס (פיסיקה נסיונית); משה דוד הר (היסטוריה ישראלית); שלמה הרמתי (חינוך); אמנון כהן (היס־טוריה של ארצות האיסלאם); עמי־קם כהן (מיקרוביולוגיה); אמיתי כץ (גיאולוגיה); יהושע כצנהנדלר (כימיה פרמצויטית); ראובן לסקוב (רפואה ניסויית וחקר הסרטן); יר־אב כסלו (כלכלה חקלאית); יעל מיכאלי (היסטולוגיה דנטלית); א־בישי מרגלית (פילוסופיה); מנשה מרכוס (גנטיקה); עמנואל נוי־מאיר (בוטניקה); אורה סגל (אנגלית); רות סגל (פרמקוגנוסיה); פטרישיה סמית (אנטומיה); מיכה ספירא (זאולוגיה); אוריאל ספריאל (זו־אולוגיה); חיים פטרוקובסקי (שי־קום הפה); צבי פלטי (גניקולוגיה); יעקב פלכנר (בקטריולוגיה); יורם פלס (מינהל עסקים); אברהם פרי־דמן (מינהל עסקים); גבריאל צי־ודיאלי (רפואת ילדים); יהושע קולודני (גיאוגרפיה); פליקס קלייך פרנקה (הרבות האיסלאם); אולגה קפליוק (בלשנות); מיכאל קרן (כלכלה); אלכסנדר רופא (מקרא); דוד רוקח (היסטוריה ישראלית); מרדכי רוקני (פיסיקה נסיונית); מלכה רוהם (בקטריולוגיה); דוד ריצ'י (מדע המדינה ולימודים אמ־ריקאיים); אריה שטייר (כירורגיה של הפה והלסת); זאב שטרנהל (מדע המדינה); בן עמי שילוני (היסטוריה ולימודי יפאן); אריה שכטה (מחלות ילדים).

לדרגת מרצה־בכיר־קליני הועלו, הד"ר:

שלמה צגור (מחלות עור ומין), סילביו זליג (אף אוזן גרון).

ח"כ מנחם בגין בפגישתו אתמול בכנסת עם מר ז'אק סוסטל לשעבר שר החוץ בממשלת פאריס, העושה עתה בארץ (תצלום: ק. וייס)

מאיר הלוי שוב עושה עסקים

מנהל חברות לחפירות בים וביבשה * בונה בדיזנגוף סנטר * יכרה זיפזיף בים

מאת אלעזר לוין
סופר „הארץ" לענייני כלכלה

מר מאיר הלוי, שהפעיל בשנות ה־ששים את שתי אניות המעבורת נילי ודן עמד במרכזה של שערוריה כלכלית־ציבורית, מנהל עתה שתי חברות העוסקות בחפירות ימיות ו־יבשתיות, שהיקף עבודתן מגיע ל־מיליונים רבים של לירות.

הראשונה היא החברה הישראלית לחפירות ימיות, שמחצית מניותיה בידי חברת פרומוטפין ומחציתן ב־ידי חברה הולנדית המומחית בנושא ומשכירה לחברה ציוד. החברה ל־חפירות ימיות יבשה את חוף שמן בחיפה ושטחים בנמל אשדוד. עתה היא מתכננת, לראשונה בארץ, כריית זיפזיף וחצץ מהים — ולא מן הגב־שה כמקובל עד עתה — באיזור חיפה. תוך שלשה חודשים תגיע מהולנד אנית החפירה המיוחדת. ה־לוי ימכור את הזיפזיף והחצץ ל־חברת „כורי חול מהים", שהיא תא־גיד של 12 החברות המקומיות ה־שליטות בנושא. כריית זיפזיף מהים תמנע את הרס החופים. החברה ל־חפירות ימיות מתכננת עתה את תכ־נון בנית צנור־המוצא הגדול של הביוב בגוש דן, ליד חוף רדינג.

החברה השניה אותה מנהל מר הלוי היא החברה ליסודות קרקע — שותפות בחלקים שוים של פרומו־טפין וחברה גרמנית. חברה זו מב־צעת עתה שתי עבודות גדולות ב־היקף של ששה מיליוני לירות — יסודות וקירות אטומים בפרוייקט דיזנגוף סנטר של פילץ ושכביץ, ועבודות יסודות בפרוייקט לין סיטי־סנטר של קבוצת בליל במרכז ה־מסחרי של תל־אביב. החברה מנהלת מו"מ על קבלת עבודות נוספות, בהן חניון בעומק חמש קומות (17 מטר) של חברת אתרים ברחוב ה־ירקון (בין גורדון לדיזנגוף), מרכז המחשבים של בליל ברחוב לילינב־לום ועוגנים קבועים בנמל הקישון בחיפה. החברה גם השתתפה במיכרז המאפינה בתל־אביב והגישה הצעה של 130 מיליון ל"י, אולם התכנית בוטלה.

חברת פרומוטפין נמצאת בשליטת משקיעים שוויציים היושבים בפרי־בורג. למר הלוי אופציה לרכוש שליש ממניות החברה.

נילי ודן

מאיר הלוי טוען, כי נילי ודן צברו הפסדים בשל השיטה הבלתי נכונה: הוא בנה אותן כאניות המתוכננות לשיט מהיר, 48 שעות מחיפה לנא־פולי. באניות הושם הדגש על מהי־רות ולא על פאר הנוחות. הבר־צים עשתה שגיאה יסודית — הוא טוען — כאשר הפכה אותן לאניות סיורים, וניסתה להתחרות בחברות זרות, כאשר לאניות הישראליות פחות נוחות ושכלולים לנוסע מאשר האניות האחרות בקוים דומים. סיבה נוספת להפסדים היא בנית מנגנון פקידותי של 70 איש ללא צורך. דבר שעלה לחברה מיליוני לירות לשנה. מר הלוי אומר כי מספיקים לאומיים על ישראל להחזיק באניה אחת. אם היא תשמש להפלגות מ־הירות מישראל לאיטליה או לדרו־מביה, ואם לא יהיה מנגנון סביב החברה אלא היא תשולב במנגנון צים, אפשר יהיה להפעיל אניה זו ללא הפסד או תוך הפסד שנתי קטן לכל היותר — הוא טוען.

עירית חיפה תרחיב המכון לטיהור שפכים

מאת סופר „הארץ" בחיפה

הנהלת העיריה בחיפה החליטה לאשר קבלת הלוואה בסך של 20.5 מיליון ל"י לשם הרחבת המבנן ל־טיהור שפכים. המכון, שהוכנן ל־טיפול ב־10 מיליון מ"ק כל שפכים בשנה, עובד היום כמעט כפליים כמשרו והכוונה להגיע למיבשר של 30 מיליון מ"ק מים כמוהרים לכנה ולסרת אוכלוסיה של חצי מיליון נפש של חיפה וסביבתה.

כן החליטה הנהלת העיריה, ב־ישיבתה אתמול, להקים לשכת מו־דיעין בעיר לשירות האורחים ה־תיירים. לשכות ראשונות יוקמו ב־בראש בהדר הכרמל, במרכז הכרמל ובתחנת אגד החדשה. לשכה מרכזית תוקם בבנין העיריה והיה פתוחה 24 שעות ביממה. היא תהיה גם כתובת לפניות הירום בשעה הלילה בקשר להקלה באספקת מים או ב־שירותים אחרים.

תיקון טעות

במודעת תנחומים בתאריך 17.2.74 לד"ר א. קובץ, צריך להופיע על מות אמך ז"ל ולא כפי שהופיע

מדינת ישראל
משרד הפנים — מינהל מחוז ת"א

כ"א שבט תשל"ד. 13.2.74

5792/99

לכבי גב' סימה יוזעאלי, יו"ר האגודה „האגודה להנצחת תושבי מעוז־אביב שנפלו במערכות ישראל", רח' המוזר 15 אפקה, ת"א.

ג. נ.

הריני מתכבד לאשר קבלת הצהרתכם מיום 28.1.74 בצרוף הודעה לפי סעיף 6 של החוק העותומני לאגודות שנת 1909 על יסוד האגודה הבאה:

1. שם האגודה: „האגודה להנצחת תושבי מעוז־אביב שנפלו במערכות ישראל".
2. כתובת האגודה: רח' קדש ברנע 4, בי"ס „מגן", מעוז־אביב, ת"א.
3. המשרד הרשום של האגודה: כנ"ל.
4. מטרות האגודה: הקמת אנדרטה להנצחת הנופלים; הקמת ספריה וחדר עיון בביה"ס.

בכבוד רב ד. רוזיק
הממונה על מחוז ת"א

בצער רב הננו מודיעים על פטירתו של
בעלי ואבינו היקר
דוד הר־זהב ז"ל
הלויה תצא מבית המנוח ברח' הגיבורים בחדרה לבית העלמין היום, יום ג' 19.2.74 בשעה 3.30 אחה"צ.

רעיתו — יוכבד הר זהב (לבית מדורסקי)
והמשפחה

החבורה תעמוד ליד המלווים מבית המנוח

למשפחת ד"ר רמן
משתתפים בצערכם על מות חברנו
ד"ר אליעזר רמן ז"ל
ארגון רופאי קופת חולים מכבי

אוניברסיטת תל־אביב
הפקולטה למדעי החברה
משתתפים באבלה של
שרה וולפרט (ווליש)
במות אמה ז"ל

בעלי, אבינו, אחינו וסבנו האהוב
יצחק ארקין ז"ל
איננו
לאחר מחלה קצרה וממארת
הלויה תצא היום, יום שלישי, כ"ז בשבט תשל"ד, 19.2.74, בשעה 3.00 אחה"צ מביתו מזכרת בתיה (עקרון) לבית העלמין המקומי

המתאבלים:
אשתו: מרים
בניו: ישראל ונאוה ארקין
עמיקם תמר ודנה ארקין
בתו: חנה
וכל בני המשפחה

בית רוטנברג
מתאבל
על מותו של
ד"ר ברוך רובינשטיין ז"ל
חיפה, שבט תשל"ד

בננו היקר
אודי (אהוד) אברהמי
איננו
נפל במילוי תפקידו
ההלויה תצא היום, יום שלישי כ"ז בשבט תשל"ד 19.2.74 בשעה 12 בצהרים מביתנו, רח' ז'בוטינסקי 56 גבעתיים ובשעה 12.30 מבי"ח תל־השומר לבית העלמין הצבאי בקרית שאול

המתאבלים: הוריו: מיקי ודוד
סבתו: חנה גלעד
וכל בני המשפחה

שר האוצר
הנהלת המשרד
וחבר העובדים
משתתפים באבלו של
משה אלרן
במות עליו אחיו
יעקב ז"ל

במלאת שלושים לפטירת יקירתנו
פרידה מורגנשטרן ז"ל
נעלה לקברה ונתייחד עם זכרה ביום חמישי, כ"ט בשבט תשל"ד (21.2.74) בבית הקברות בקרית שאול
נפגשים ליד שער בית העלמין בשעה 2.30 אחה"צ
תודתנו נתונה לכל מנחמינו
המשפחה

מדור שרותי המטה
משטרת ישראל — המטה הארצי
משתתף בצערו של
שת"מ יעקב חייט
במות עליו
אביו ז"ל

לחברנו לעבודה משה סלומון
אנו כאבלך על מות
אביך ז"ל
פקידי טית בית בע"מ

במלאת שלושים לפטירת אשתי המיבלת האהובה
אוה בדולח ז"ל
נעלה לקברה להתייחד עם זכרה ביום רביעי כ"ח בשבט תשל"ד (20.2.74) בשעה 8.30 מבית המנוחה רח' הפורצים 30 ירושלים.
היום, יום שלישי, כ"ז בשבט תשל"ד (19.2.74) בשעה 17.00 תערך תפילה ואזכרה בבית המנוחה.
תודתנו העמוקה נתונה לכל מנחמינו שהשתתפו באבלנו הכבד
בעלה יואל בדולח והמשפחה

ביום השלושים למותו של
מאיר פרנקל ז"ל
נעלה לקברו ביום חמישי 21.2.74
אוטובוס יצא בשעה 15.30 מרח' נרקיס פינת אוסישקין להר המנוחות בירושלים
המשפחה

למר יעקב ציטרום
המתנחמים על מותה ללא עת
של הרעיה האם
טובה ז"ל
מפעלי פלדה ישראליים בע"מ

לשמחה וייסמן
משתתפים באבלך במות
אביך ז"ל
רשות פיתוח אמצעי לחימה

במלאת שנה לפטירת יקירנו
משה גבירצמן ז"ל
תערך אזכרה וגילוי מצבה לזכרו ביום
ד' כ"ח בשבט 20.2.74.
מוקירי זכרו נפגשים ע"י שער בית העלמין קרית־שאול
בשעה 10.00.

המשפחה

לאלי שחר ומשפחתו
אתכם באבלכם הכבד
במות האב ז"ל
ארגון הסטודנטים
חברי ההסתדרות

למשפחת עו"ד ג. שוגול
אתכם אנו באבלכם — אבלנו
במות יקירכם — יקירנו
גבריאל ז"ל
בנחמת ציון וירושלים תנוחמו ולא תוסיפו לדאבה עוד

מאיר בש ומשפחתו, ירושלים
א. רבסקי ומשפחתו, תל־אביב
בימ"ס בשבסקי בע"מ
וכל העובדים

במלאת שלושים לפטירתו של יקירנו
שמריהו (שמרל) לוי ז"ל
מלודז' — פולין
נעלה לקברו להתייחד עם זכרו ולגלוי מצבה
מחר, יום רביעי כ"ח שבט תשל"ד, 20.2.74 בבית העלמין בקרית שאול
בשעה 4 אחה"צ.
התחבורה תועמד לרשות המלוים בשעה 3.30 אחה"צ מרחבת היכל התרבות.
תודתנו נתונה לכל מנחמינו בע"פ ובכתב.

המשפחה

בצער רב אנו מודיעים על פטירתה של
אשתי, אמנו, אחותי וסבתנו היקרה
בלה קמחי ז"ל
הלויה התקיימה אתמול יום שני כ"ו שבט תשל"ד 18.2.74 בבית העלמין בחולון.

המשפחה המתאבלת

חידון סמליס
בכל יום ששי
במוסף השבועי של הארץ
שפע פרסים יקרי־ערך
ברבבות ל"י!

קולט - אדים
זופז אל־בן ZOPPAS
בפלדה אל־חלד ובלי אזיבה
מצויד בפילטר סופג־שומן שניתן להוצאה ובפילטר פחם
המופעל על־ידי המופת־אויר הדוחית וסיבובית

מכונת תפירה
BROTHER
(דגם 1380)

BROTHER
המבחר הגדול ביותר של מכונות תפירה בישראל

דרוש בירושלים
מחסן בגודל 70-100 מ"ד
בהצעות מפורטות נא לפנות לת. ד. 635 חיפה

חברת פוספטים בנגב בע"מ
מכרז מס' 2/74
לנהול מטבח פועלים באורון
תנאי המכרז ומפרט אפשר לקבל במשרדי החברה בתל־אביב, רח' כ' כסלו 2, הקריה, אגף אספקה, החל מיום 19.2.74 בין השעות 07.30 — 15.30.
את ההצעות יש להגיש עד 10.3.74.
אין החברה מתחייבת לקבל את ההצעה הזולה ביותר, או כל הצעה שהיא.

ביקורת בהנהלת המערך על התבטאויות אליאב ובן אהרון

התקבלה הצעת יעקובי להעלות בהקדם שאלת הבחירות האזוריות

מאת דן מרגלית
סופר „הארץ"

בהנהלת המערך הוחלט אתמול כי יו"ר הקואליציה, משה ברעם, יביע בישיבת הסיעה הערב הסתייגות ברורה מכמה מהלכים המכבידים על עבודתה התקינה של המפלגה על ידי התבטאויות וצעדים חריגים של אחדים מבכיריה. הודעת ברעם תימסר בבגנה לכנוע ויכוח כתור בקשר להביעת ח"כ בידי בדיפרה להן בביקודם של חברי הכנסת יצחק בן־אהרון, אריה אליאב, אליעזר רונן, יוסי שריד ואחרים אצל הסובה מוכי אשכנזי. הכוונה היא כמו כן למנוע דיון בראיון עתונאי של ח"כ אליאב בו ביצע את התפטרות כל „המסבתי" קרא במפורש בכבם של גולדה מאיר, משה דיין, פנחס ספיר, אבא אבן, ישראל גלילי ויגאל אלון.

ח"כ משה ורטמן שרצה בדיון ביום, הבהיר כי כבב זה בו כל אחד כריכה לעצמו לתקוף בצורת זה חריפה את צמרת המפלגה. כבר נמ כל אפשרות של עבודה סדירה. שא תקף את אליאב ובן־אהרון, שבסיום נשבעת גיכה של התנאה שקר להמיכתם בממשלה שהקום להשתלבותם בעבודה של המערך. ואך בו גם עוזי פיינרמן.

יש להניח כי אחדים מן החיכים, משנהיהם הפוכבים יתחייג ח"כ ברעם, מפתנים דווקא בדיון ולא מאפשו בהודעה. „היקה גרוסמן ו־עי קראנו לבחור בכערך בו היה שמר דייך". אמר ברעם, „ולכן לא כן שמכביו ינהגו אחרת". ח"כ יוסמן אמרה כי מפ"ים החליטה היא הובבת את ההספרותו של ר הבטחון.

בחירות איזוריות אחרי הרכבת הממשלה

ח"כ גד יעקובי הציע להנהלה מלנו להעלות כחדש את ההצעה הנהגת בחירות איזוריות. הוא פנה עניין זה להי"כ ברעם מיד אחרי בחירה. לכערך יש התחייבות ל־ציבור בעניין זה, ונוצר כבב חדש המאפשר להשיג הכרעה חיובית ב־כנסת, אמר מר יעקובי. יש להחדיר כדי להבטיח כי בבחירות הבאות ינהגו בהתאם לשיטה זו ועל כן צריכה התקיקה בכנסת להסתיים ש־נה לפני הבחירות הבאות. הוא ה־ביע תקווה על שאחרי הבחירות הובעת אחדות הצבודה בדיקה כ־תודשת של עבודת המפלגה כלפי בע־שא זה, כפי שהביעו שושנה ארבלי־אלמוזלינו וח"כ עדי אמוראי (ראה להלן).

ח"כ ברעם אישר שאין צורך ב־דיון נוסף דחה את טענות אחדות העבודה. נציגי מפ"ם, שלהם סכור החופש להצביע נגד ההצעה, טענו כי היא תפגע בכערך בפנים. לפי ח"כ גרוסמן אין המערך עד גם ל־התחייבות אחרת בכבצו — לתקן את החוק כדי למנוע היווצרות „מבוורים" חדשים. עתה לא זו בל־בד שלא תכבד את ההתחייבות אלא שלא כובכת שהצליה לשמוד על ה־סטאטוס קוו ביחסיה עם הדתיים. ח"כ ורטמן השיב כי אין שני המק־רים דומים, וכי השאלה היא כה ניתן להשיג. לבחירות איזוריות ני־תן להשיג רוב בכנסת.

ברוב של חמישה נגד שנים מ־אחדות העבודה ובהימנעות שני נ־ציגי מפ"ם הוחלט להביא את הה־צעה כיד אחרי הרכבת הממשלה. יהתמו עליה חיכים שלא יצטרפו לממשלה.

דרישת מתנגדי השינוי

סופר „הארץ" לענייני מפלגות מוסר:

קבוצת חברי מרכז מפלגת העבו־דה פנתה למזכיר המפלגה, ח"כ אה־רון ידלין, בדרישה לכנס את ה־מרכז ולהעלות על סדר היום את ההצעות לשינוי שיטת הבחירות ל־דיון חוזר. החתומים על הפניה — נתן אלמוזלינו, ח"כ עדי אמוראי, ח"כ שושנה ארבלי־אלמוזלינו, פייבל קנטור, דוד טבנ'יק, עדה גילן, צבי שיפמן, זאב ספירא וזוד אגולבין — כולם מחטיבת אחדות העבודה, מתנגדים לשינוי שיטת הבחירות.

לטענתם „תוצאות הבחירות לכנ־סת השמינית הבליטו כמה עובדות המחייבות דיון חוזר" ועל מרכז ה־מפלגה לברר את הבעיה מחדש (ק־ריכת החלטת מוסדות המפלגה ה־מחייבת שינוי שיטת הבחירה). כ־אחד הנימוקים מביאים מתנגדי ה־שינוי טענה כי „בדיקת תוצאות ה־בחירות לפי האזורים הכוזים מע־רות חשש שלוא נערכו הפעם ה־בחירות לפי השיטה שהוצעה על ידי גד יעקובי, היתה רשימת המע־רך מפסידה מספר מנדטים".

„הנהגת בחירות אזוריות לכנסת תעודד התבדלות והתארגנות עדתית, של הצדפה מועמדים בעלי קשם אי־שי על מועמדים בעלי שורשים ה־נעתיים־אידיאיים," טוענים מתנגדי שינוי שיטת הבחירות.

חידוש בטלוויזיה נושא לשאילתה

מאת סופרי הפרלמנטרי של „הארץ"

חידוש של הטלוויזיה שהחלה להקרין כמישהוי סידרת תוכ־ניות על ההסתדרות היה אתמול נושא לשאילתה של חבר הכנסת עקיבא נוף לשר החינוך יגאל אלון. הוא ביקש לדעת אם הוח־לט על שידור פרסומת בטל־וויזיה ואם הדבר יגיע לציבור המפרסמים. אם לא — מדוע הועדפה ההסתדרות על פני כל גוף אחר והאם היא שילמה בעד תקופה שהועמדה לרשותה.

מבר של פרח שהיה כותל בקים ה־10 של כביש נגה גרם לשום ב־ערב להתנגשות בין שלוש מכוניות.

האופוזיציה תובעת להימנע מהעלאת מסים ברשויות מקומיות שלא יתכננו חיסכון

חוק הארנונה לעיריות — לוועדה

בכנסת
מאת י. טירה

הכנסת העבירה אתמול לוועדה, לאחר קריאה ראשונה, את חוק ה־ארנונה לעיריות, הבא לאפשר לעי־ריות להטיל את הארנונות המבוא־כות. שר הפנים שהביא את הצעת החוק למליאה, הסביר כי בגלל ה־כלחמה ההחבשו התאריכים ולוח ה־זמנים של קביעת הארגונות על־ידי הרשויות המקומיות, שהיו צריכות להחליט על כך עד 1 במארס 1974. לכן באה הצעת החוק להאריך ב־חודשים את התאריכים, כדי לתת לעיריות שהות להתארגן ולהכין את התקציבים.

מר יורם ארידור (ליכוד) אמר כי יש לעודד חיסכון ומניעת בזבוז ברשויות המקומיות. על שר הפנים להימנע מלאשר העלאת מסים ב־רשות מקומית שלא הגיש תכנית ל־חסכון, לקימוצים ולמניעת בזבוז. אישור התכנית על ידי השר הוא תנאי מוקדם לכל העלאת מסים. בינ־תיים עושים משרד הפנים ומרכז ה־שלטון המקומי יד אחת לעידוד הע־לאות מסים ברשויות המקומיות שר־אין להן דוגמה, ומתעלמים מהגגל הנוסף של העלאות כאלה על מש־פחות כעוטות אמצעים. במיוחד תכ־ביד העלאה כזו על משפחות המגוי־יסים.

מר הלל זיידל (ליע) אמר כי אם אכבם יאשרו העלאת המיסים הבי־נציפאליים ב־50 אחוז, כפי שהבי־רו יו"ר השלטון המקומי, יועלו ה־כיסים הללו ב־100 אחוז תוך שני־היים, בהתחשב בעובדה כי רק לפני כעשרים חודש הועלו ב־50 אחוז ו־עתה עומדים לחזור מחדש על אותו היקף של העליה.

שיטה מיושנת

מר אברהם ורדיגר (אגו"י־פא"י) טען כי שיטת המיסוי המוניציפא־לית מיושנה. אין ההתחשבות באזרח ובנטל בו הוא שקוע. למשק הכספי המעורער של הרשויות יש למצוא תרופה לא על חשבונו של האזרח. את הגרעון הצפוי בתקציבי הרשו־יות ל־1974, בסך 640 מיליון ל"י, יש לכסות כתוספת הקצבה של ה־אוצר, מספיגת הוצאות על ידי ה־רשויות, בחסכון מירבי ומתוספת זעומה של הארנונה והתשלים — אמר מר יוסף תמיר (ליכוד). אסור ליתן לסרותי העיריות להתכוסס אבל אין להעמיס על הציבור תו־ספת מסים כבדה. את התוספת של הארנונה הכללית יש להקטין עד למינימום ויש להסתפק ב־5% ל"י לדירה. מר תמיר הציע לשר הפנים לבדוק באופן יסודי את שיטת ה־מסוי הצירוני במגמה להבריא את המצב הכספי של הרשויות.

השומה לפי טיב השירותים

מר ש. ארליך (ליכוד) תבע לב־חון את הערכים בכל רשות מקומית, רק אחרי כן לקבוע את שיעור ה־העלאה הדרוש. כן תבע לקבוע ב־רשויות קני מידה לתשלום מסים לפי טיב השירותים אשר הרשות מספקת, כאשר ועדת מומחים מטעם משרד הפנים תקבע קריטריונים לשירותים שיגישו.

✻

הכנסת העבירה אתמול לוועדה, לאחר קריאה ראשונה, הצעת תיקון לחוק מבקר המדינה. הצעת הכנ־סת להקים ועדה מיוחדת לענייני בי־קורת המדינה, כחייבת תיקון כזה. החוק המוצע מעביר את הסמכויות הנוגעות לענייני ביקורת המדינה ו־לטיפול בדו"חות של המבקר, שהיו עד כה בידי ועדת הכספים של ה־כנסת לידי הוועדה החדשה היא ועד־דת ביקורת המדינה. אין החוק ה־מוצע בא לשנות את הוראות החוק העיקרי בדבר סמכותה של ועדת הכנסת להמליץ בפני נשיא המדינה על מינוי המבקר.

✻

הכנסת איפרה אתמול בקריאה שניה ושלישית תיקון לחוק מילווה הפיתוח. יו"ר ועדת הכספים, מר י. קרגמן, הסביר כי התיקון בא לאפשר לממשלה להוציא אגרות חוב עד 5,500 מיליון ל"י — פי שניים מן הסכום כפי שהותקן תחילה בחוק, כדי לעמוד בדרישה הנוספת של ה־ציבור אשר תמורתו מיועדת למימון תקציב המדינה.

הצעות פרטיות

הנחיות בורג בעניין מיהו יהודי

מאת סופרי הפרלמנטרי של „הארץ"

קיטות הנחיות פנימיות של שר הפנים יוסף בורג בעניין רישום יהו־דים אשר אינן קבועות בחוק ויש להקדים בירור בעניין זה — באמר בהצעה לסדר יום של ח"כ שולמית אלוני. בין הנושאים שנשיאות ה־כנסת הכירה בדחיפותם:

✻ המצב בצים לפי הצעות יהו־דה בן מאיר, ולמן טובל ומאיר פ־עיל.

✻ אספקת טילים אנטי־טנקיים מארה"ב לירדן, לפי הצעת יורם א־רידור.

✻ ח"כ ארידור העלה הצעה פר־טית, שבית המשפט יוסמך לצוות על האוצר לשלם לנאשם הוצאות הגנתו, מעצרו ומאסרו, אם זכה.

מחצית הפצועים בדרגת נכות של 10% ומעלה

מאת סופרי הפרלמנטרי של „הארץ"

כתוך 7056 פצועים בהם 1510 ש־נפצעו אחרי הפסקת האש, מסיבות שונות, ושארו המחצית בדרגת נכות של 10 אחוזים ומעלה. התקציב ל־שיקום ותגמולים לשנה זו יגיע ל־250 מיליון לירות לעומת 113 בשנה שעברה. זאת מסר אתמול ראש ה־אגף לשיקום במשרד הבטחון, מר א. פינק, בדיון בוועדת העבודה של הכנסת שנערך ביוזמת ח"כ שושנה ארבלי־אלמוזלינו.

נמסר כי בתקופה הקרובה יחלו בבנין 500 דירות לשנה לנכים, אל־מנות והורים שכולים שיקבלו את הדירות בתנאים של עולים חדשים.

שמואל תמיר — יו"ר ועדת הכלכלה

ועדת הכלכלה של הכנסת בחרה אתמול פה אחד בח"כ שמואל תמיר כיו"ר הוועדה, לפי המלצת ועדת ה־כנסת.

הוועדה דנה בתוק להארכת תוקף של תקנות שעת חירום (מיקוח של מצרכים ושירותים) והחליטה להא־ריכן עד 31 במארס 1974. בשבוע הבא תדון הוועדה במצב הפרדסנות, נושא שהועבר אליה על ידי הכנסה כהצעות לסדר היום של חברי ה־כנסת פסח גרופר ואברהם זילבר־ברג.

נדחה דיון בתחמושת צה"ל

מאת סופרי הפרלמנטרי של „הארץ"

לאחר שנשיאות הכנסת אישרה את הצעתו של ח"כ אברהם מלמד לדון מחר ב„פגיעה בתחמושת צה"ל" — נענה ח"כ מלמד לפניה של שר הבטחון משה דיין לא לוותר על הדיון, אך להותו לזמן כה. השר דיין סבר כי יש מקום לדיון כזה, אך רצה לכבוע לזמן מה. ח"כ מלמד נענה לפנייה.

החלו בדיון בתקציב הנוסף

ועדת הכספים החלה אתמול ב־דיוניה בתקציב הנוסף לשנת הכס־פים השוטפת (1973/74). התקציב הנוסף מסתכם ב־11.3 מיליארד לי־רות (מהם 9.3 מיליארד לירות לבט־חון).

✻ (ע). שחרורו־בערבות של עסקן הליגה להגנה יהודית, יוסף שניידר, בוטל אתמול על פי החלטת בית המשפט העליון, שהורה לשוב ולעצור עד תום ההליכים המשפטיים נגדו.

השופט העליון ד"ר י. זוסמן קיבל את ערעורו של פרקליט המדינה, גב־ריאל בך. הערעור הוגש נגד החלטת בית המשפט המחוזי בתל־אביב, אשר שיחרר את שניידר בערבות 10 אל־פים ל"י. שניידר נחשד בנסיון לשד־דל חייל להוציא תחמושת ממחנה צבאי.

✻ בקונגרס העתונאים בליל שבת (22.2), בשעה 8, בבית העם בירושלים, ישתתפו: סגן שר ה־תחבורה, גד יעקובי שירצה על „ה־ממשלה, מבנה ויחסיה עם הכנסת", המכותה הראשי על יחסי עבודה, עו"ד גדעון בן־ישראל, ידבר על „הערכות במשרד העבודה לשעת חי־רום בחזית ובעורף".

כלל ופרט

(ל.ע.ב.) — נשיא המדינה, פרופ' אפרים קציר, קיבל אתמול את נציגות הנהלת הוועצה לכניעת תאונות ב־ראשות הכוסם ה. כ. לובנברג, יו"ר ארצי של המועצה.

יו"ר הכנבת מר י. ישעיהו, קיבל אתמול בלשכתו בכנבת את שגריר דנ־מארק, מר כבו אבגל.

נכי מדסה תיקובסון, נשיאת ויצ"ו באוסטרליה פתחה אתמול מרכז לנשים עולות מדוסה בריבת אשקל בירוש־לים, בהשתתפות מנהיגים ציבוריים מ־אוסטרליה וחברות הנהלת ויצ"ו ה־עולמית.

הגיעו לישראל

מר נ'ק ספייז, לשעבר יו"ר ארגון הנשיאים באה"ב ורעייתו, ל־10 יסים.

32 עתונאים ותגוגאיות מעובדי ה־רדיו, הטלוויזיה והעתונות באה"ב, ה־תופכים יום עבודה בבירות — כאורחי המחלקה לארגון והסברה של ההסתד־רות הציונית העולמית. בראשה מר בן גראואר פנינידורק, אחד ההדיינים ה־ותיקים והחלוצים בתחום התקשורת ה־המוגות בריכת אריביקה.

אסותא — אלישע

נולדו ל: —
לאה ושמואל בראון — בן
הנה ואברהם קרויפודו — בת
ווליפי וטוביה גרובר — בת
שריטת ונדים דאמן — בת
כוון ופליכס מסם — בן
שרה ודוד וייכמן — בן
פלי ונתן כהם — בת
סימונה ויוסף בוכבזה — בת
רוחמה ויוסף הולנדר — בת
נורית ואבירם הולנדר — בן
נזוריה ופליפו בסים — בן
אסטרליה ורפאל מולדנו — בן
שריה ונעמי חוסיין — בן
רות ויוסף ברגינג — בן
אפירה ושאול נבר אל דין — בן

שאילתות:

ההשתלטו המצרים על שטח שצריך היה להישאר בידי או"ם

מאת סופרי הפרלמנטרי של „הארץ"

היש יסוד לידיעה של רשת הטל־וויזיה הבריטית, שהמצרים השתלטו על איזור אשר פונה על ידי צה"ל וצריך היה להישאר בידי האו"ם ליד האגם המר הקטן? שאלה זו הציג אתמול ח"כ שמואל תמיר (ליכוד) לשר הבטחון משה דיין. שאילתות אחרות:

✻ שר הבטחון סירב להשיב ל־שאילתות ח"כ יוסף תמיר (ליכוד) בקשר לנכבות סעגותיו של מוטי אשכנזי לפיהן קיבל התראה מפני מלחמה 20 דקות לפני שפרצה, וכן סירב להשיב לשאילתה אם הפיק צה"ל לקחים מהמלחמה. ח"כ תמיר, שזו השאלה השלישית שלו הנדחית על ידי השר דיין ברציפות, יצלה את הבעיה בהנהלת סיעתו.

✻ אברהם כץ (ליכוד) שאל את השר דיין אם נכון שחיילים בעלי כושר גופני גבוה משרתים ביחידות של פרקליטות וקצין העיר, והאם מוכן משרדו לבדוק את הבעיה בי־הדיה. ח"כ גדעון האוזנר (ל"ע) שאל אם נכון שחלה ירידה ניכרת בכושר הגופני של המגויסים.

✻ מרשה פרידמן (ר"צ) ביקשה משר הבטחון איסור לידיעות על הנהגת חיילות המשרתות בשארם אל שייך.

✻ אהוד אולמרט (ליכוד) שאל מה היו שיקולי משרד הבטחון ב־פרסמו את פרוטוקול פגישת השר דיין עם עורכי העתונים, והאם היו שי־קולי ההצהרה אשר פסלה ב„הארץ" ידיעה בדבר כנס קצינים בכירים בצה"ל.

בהרצאה זו שאל ח"כ יוסף שריד (מערך) את השר דיין אם גבהה ה־ידיעה כי נאסרה השתתפותו של קצין בכיר בכינוסים אלה לאחר ש־אחד המשתתפים קרא לאחראים על מערכת הבטחון להסיק מסקנות מ־אחריותם לליקויים שנתגלו בצה"ל במלחמה.

✻ האין שר הדתות זרח ורהפטיג סבור כי מועצת הרבנות השתמשה בביטויים גוענים בקריאתה לממש־לה להקפיד על ייחודו של העם ה־יהודי? — שאלה ח"כ פרידמן.

✻ מה עושה משרד הבריאות לכנוע העלמת עובדות מחולה ש־בוצע בו ניתוח תוך סיפול מוטעה כפי שאירע בעת כריתה מוטעית של שד אשה, שנחשבה בטעות כחולת סרטן — שאל ידידיה בארי (ליכוד) את שר הבריאות ויקטור שם טוב.

✻ מה הצעדים שנוקטת הממשלה לכנוע בניה מיותרת של בתי מלון? שאל ח"כ יחזקאל פלומין (ליכוד) את שר התיירות משה קול.

✻ כמה ילדים מתחת לגיל 14 סובלים מתת תזונה? שאל ח"כ הלל זיידל (ל"ע) את שר הסעד מיכאל חזני.

משרד השיכון

הודעה לחיילים משוחררים

הגדלת משכנתא ב־15% על פי התקנות לחוק החיילים המשוחררים, למי שזכאי לכך לפי החוק ושאושרה לו הלוואה תבוצע ישירות בבנק אליו הופנה החייל לביצוע ההלוואה לה הוא זכאי.

לצורך ההגדלה אין החייל צריך לפנות למשרד השיכון.

חיילים משוחררים שאינם רשומים באחת התוכניות לסיוע בדיור ורשאים להכלל בתוכניות, יירשמו, ויהיה עליהם להמתין לקביעת זכאותם עד לאחר תהליך הבדיקה והאישור. אחרי שיימצאו זכאים להלוואה בהתאם לקרי־טריונים של משרד השיכון יוכלו לקבל הגדלת ההלוואה על פי החוק.

על מנת לקבל הגדלת הלוואה, על החיילים לפנות ישירות לבנק, המבצע את ההלוואה רק אחרי שקיבלו את ההפנייה לביצוע ההלוואה ויציגו „תעודת חייל משוחרר" מצה"ל.

זכאי להגדלה כאמור רק מי שחוזה לביצוע ההלוואה בינו ובין הבנק לא נחתם לפני 6.9.73 ובלבד שסך הכל ההלוואות שאושרו לפי הכללים של משרד השיכון כולל ההגדלה לא יעלה על 95% ממחיר הדירה הנרכשת.

מרכז הכרמל

אנו מקבלים מודעות לכל העתונים
כ־8.00 עד 19.00
שרותי עידוד מכירות בע"מ
שד' מוריה 3, טלפון 89540 חיפה

במה ליהדות ורוח

רח' ברנדיס 38, תל־אביב ✻ טל. 442360

בשיתוף פעולה עם עירית ת"א־יפו, אגף לתרבות, לנוער ולספורט

ההרצאה החודשית

תיערך ביום חמישי, כ"ט בשבט תשל"ד (21.2.1974) בשעה 8.00 בערב, באולם „בית סוקולוב" רחוב קפלן 4, תל־אביב

הנושא:

היחסים הרוחניים בין מדינת ישראל ובין התפוצות

המרצה:
הרב פרופ' אלכסנדר שפרן
הרב הראשי של ג'נבה (מקודם רומניה)

המנחה:
מר יצחק ארצי, מ"מ ראש עירית ת"א־יפו

חידון סמלים

זהו טופס־פתרון נוסף לחידון הסמלים שהופיע במוסף השבועי של הארץ ביום ו' 15 לפברואר 1974

מלא ושלח טופס זה - והגדלת את סיכוייך בהגרלה!

זכור: אינך חייב להשתתף בכל החידונים, אך כל פתרון נוסף, לכל חידון או לכל החידונים — מגדיל את סיכוייך בהגרלת הפרסים הגדולה.

שלח כל פתרון במעטפה נפרדת!

גזור כאן

חידון סמלים

חידון מס' 6 - 15 בפברואר 1974

לכבוד
ת.ד. 14090 תל־אביב
עבור „חידון סמלים" — מוסף הארץ

שם ______
רחוב ______ מס' ______
עיר ______ טלפון ______

לתלן טופס התשובות לחידון הסמלים. מלא אותו בהתאם להוראות, ציין את שמך וכתובתך ושלח בהקדם. בהצלחה.

מספר כס.	מתאים להגדרה	מספר כס.	מתאים להגדרה	מספר כס.	מתאים להגדרה
1		17		33	
2		18		34	
3		19		35	
4		20		36	
5		21		37	
6		22		38	
7		23		39	
8		24		40	
9		25		41	
10		26		42	
11		27		43	
12		28		44	
13		29		45	
14		30		46	
15		31		47	
16		32		48	

גזור כאן

משרד החינוך והתרבות

פרסי ישראל - תשל"ד

משרד החינוך והתרבות מודיע:

א. ביום העצמאות, ג' באייר, תשל"ד (25.4.74) יוענקו מטעם שר החינוך והתרבות חמישה פרסים, בשיעור של 5,000 ל"י כל אחד:

1) במדעי היהדות
2) במדעים המדוייקים
3) במדעי הביולוגיה
4) בספרות עברית
5) באמנות המוסיקה

ב. הצעות של מועמדים לקבלת הפרסים תתקבלנה מאנשי מדע, סופרים ואמנים וכן ממוסדות ספרים, מוסדות וארגונים וכדומה.

ג. בכל הצעה יש לציין חיבור (מחקר או יצירה) של המועמד, עבודה, לדעת המציע, יש להעניק את הפרס.

ד. אין להציע מועמד שקיבל פרס ישראל באחת מהשנים תשכ"ל — תשל"ג.

ה. החיבורים הכלולים בהצעה צריכים להיות כאלה שפורסמו לראשונה בשנים תשכ"ח — תשל"ד, בלשון העברית, ובצורת ספר מודפס בן שלושה גליונות דפוס לפחות. מחקר מדעי מקורי, בעל חשיבות מיוחדת, יתקבל לדיון גם אם הוא פורסם בצורת מאמר באחד מכתבי־העת המדעיים המוכרים. ייתכן להציע חיבור כנ"ל גם אם הוא בלועזית, בתנאי שיצורף אליו חלק או תקציר מבנו הכתוב עברית.

ו. הצעות יש להגיש בכתב ובצירוף ארבעה עותקים של החיבו־רים הכלולים בהן, לפי הכתובת: מרכז פרסי ישראל, משרד החינוך והתרבות, רח' יפו 19, ירושלים.

ז. נוסף על הפרסים הנ"ל יוענק פרס עבור תרומה מיוחדת לקידומה ופיתוחה של החברה המדינית, בפעילות כמשימת ציבורית, מדינית, חברתית, התיישבותית כלכלית או אחרת. הצעות של מועמדים לקבלת הפרס הזה, כשהן מנומקות כראוי, יש להגיש בכתב לפי הכתובת הנ"ל.

האוצר / המדפיס הממשלתי

מכרז מס' 415/73
לניהול מזנון

מתבקשות בזה הצעות לניהול המזנונים במדפיס הממשלתי ירושלים.

המעונינים מתבקשים לקבל את כתבי המכרז והמפרט בידי מנהל המשק במשרדנו, רח' מרים החשמונאית ירושלים כל יום בין השעות 8.00—12.00. ניתן לקבל את המסמכים גם לפי בקשה בטלפון 02—36261.

הצעה כפורטת בהתאם לתנאי המכרז בא לשלוח במעטפה סגורה עליה יצוין מספר המכרז, לפי הכתובת: המדפיס הממשלתי, ת"ד 765 ירושלים.

המועד האחרון להגשת הצעות הוא יום שלישי י"א אדר תשל"ד 5.3.1974 שעה 12.00

אין המדפיס הממשלתי מתחייב לקבל את ההצעה הגבוהה ביותר, כל חלק מכבה או כל הצעה שהיא.

האוניברסיטה העברית בירושלים

מחלקת מינהל תלמידים
המשרד לקבלת תלמידים

רישום מועמדים לשנת הלימודים תשל"ה (1974/75)

החל ביום א', כ"ה בשבט תשל"ד (17.2.74)
ויסתיים ביום ו', ז' בניסן תשל"ד (29.3.74)

מתקבלות בקשות לפקולטות / בתי־ספר:

מדעי הרוח	הכשרת מנהלים	מתימטיקה ומדעי הטבע
חינוך	למרכזים קהילתיים	מדע שימושי וטכנולוגיה
הכשרת מורים	משפטים	הוראת המדעים
(תעודת הוראה)	קרימינולוגיה	חקלאות
מדעי החברה	רפואה	מדעי התזונה והבית
מינהל עסקים	רפואת שיניים	ספרנות
עבודה סוציאלית	רוקחות	

בעלי תעודת בגרות ישראלית או מי שלמד במוסד להשכלה גבוהה בארץ שנה אחת לפחות, יפנו אישית או בכתב ל„אקדמון", ה.ד. 26, גבעת רם, ירושלים לקבלת את המסמכים. ... רישום הבגרות —.5 ל"י (ללא צירוף המחאה על סך הנ"ל לא יישלח המסמך).

חיילים בשירות חובה יקבלו מהמדריך חינם, אישית או לכתובתם הצבאית.

בעלי תעודה בגרות כאינה ישראלית ושטרם למדו במוסד להשכלה גבוהה בארץ, יפנו למשרד לתלמידי חו"ל, הר הצופים, ירושלים 95621.

תלמידי האוניברסיטה העברית המבקשים להוסיף / להחליף תחום לימודים יקבלו טפסים במזכירות הפקולטה או במשרד לקבלת תלמידים.

מועמדים ל„מכינה", „מסכנ" והנעדה מתבקשים לפנות לייעוץ מוקדם במזכירויות הפקולטות / בתי־ספר.

משתחררים מהשירות בתשל"ד חל עליהם החוק לחייל המשוחרר ומצאת גיוסם נבצר מהם ללמוד בשנה זאת, קבלתם הקפה לשנת הלימודים תשל"ה. כאשר תחום אליו התקבלו — בתנאי שיגישו בכתב במועד ההרשמה למשרד לקבלת תלמידים, בבקשה למימוש קבלתם לתשל"ה, בציון תחום הלימודים המבוקש.

מועמדים כנ"ל שלא יפנו במועד — קבלתם לתשל"ה אינה מובטחת.

מוקדי הרישום שלעיל חלים על כל המועמדים לשנה א'

משרד החינוך והתרבות
המחלקה להכשרת עובדי הוראה

בית־המדרש הממלכתי למורים ולגננות באר־שבע

מודיע כי

החלה ההרשמה לשנת הלימודים תשל"ה

במסלולים הבאים:

1. גננות לגילאי 3—6 (דו שנתי)
2. מורות בכירות לגיל רך (תלת שנתי)
3. מורים בכירים לבית־הספר היסודי (דו שנתי) התמחות במדעי הרוח.
4. מורים לבית־הספר היסודי (דו שנתי) התמחות בחנ"ג.
5. מורים למוסיקה (דו שנתי)
6. מורים לציור ולאומנות (דו שנתי)
7. מורים למלאכה (דו שנתי)
8. מורים בכירים לחינוך מיוחד (תלת שנתי)
9. מורים לחטיבת ביניים התמחות בהיסטוריה ומקרא.
10. מכינה (חד שנתית) — ליוצאי צבא או בוגרים מעל גיל 22 אשר סיימו כיתה י"א. בסיום המכינה יוכלו להת־קבל כתלמידים כן המכינה בהלק מן המגמות שלעיל.

מוסדנו הוא אחד מעשרת בתי־המדרש המיועדים ליהפך למיכללות

✻ ✻

ליד המכינה קיימת פנימיה ולתלמידים מחוץ לבאר־שבע מובטח דיור. משרד החינוך והתרבות יעניק לכל תלמיד הראוי לכך, הלוואה בתנאים מיוחדים, ההופך למענק. כנ"ל יקבל כל חייב ג"וס לכבורה העבודה המדעית, בהיות שליכודיו יאושרו. פרטים נוספים נא לפנות למזכירות בית־המדרש, רחוב רינגלבלום, ת"ד 65, באר־שבע. טלפון 2573—057.

פעולות בית ברל

בית ברל

19.2.1974 כנס איזורי של תלמידי שמיניות

בתכנית: צבי ברוש „ישראל בכערכות חוץ"
הרב הראשי לישראל, שלמה גורן „העם היהודי בישראל ובתפוצות"
ח"כ משה שחל — „החברה הישראלית"
התחלה בשעה 8.30 בבוקר

22.2.1974 **מפגש צהרים יום ששי של החוג לפעילים**
עם שר האוצר פנחס ספיר „תמורות המשק לפעילות מלאה"
המנחה: נחום שמיר
השעה 12.45 בצהרים
הפעולות הינן בשיתוף ההסתדרות העובדים הועדה האזורית לשיתוף ההתיישבות, העיר הכרוטבה

26.3.1974 **מסיבת סיום מכינה קדם אקד־מאית — מחזור ב'**
בשעה 18.00 בערב

משרד החינוך והתרבות
המחלקה לתרבות תורנית

הכינוס למחשבה היהודית — שנה י"ג

דורנו מול הגות הדורות

משמעותה של מורשת המחשבה היהודית לתקופתנו

מושב ב' — בהתיישבות — צפון

יום א' 6.30—8.30 אחה"צ — הרהור על דמותו של ר' הירש ויחסו לבריאה — ד"ר י. בר אהר
יו"ר א. גולומב
הגותו של ר' מאיר שמחה הכהן בשיטה שמשמעותה ההווה — ד"ר י. בן־ששון
ההלכתיות לדורנו של הגותם של מזבר והרטבייג — גב' ד"ר ה. הורוביץ

יום ב' 8.30—10.00 בבוקר — הלכים והשקפות מרחן באספקלריה ההווה — פרופ' ד. פלוגר
יחסם של גאוני כלל לאיי ולעמים הדתיים ביהדות החלק לתקופתנו — הרב ד"ר ה. ל. ויינברג

יום הביקה, בית שבט תשל"ד (20.2.74) כבי שרה אליהו אולם הדר האוכל

הסכסוך בצים — לפני סיומו

קשתי חזר בו ונענה להזמנת משל לפגישה עם נציגי הקצינים

* * *

איגוד הקצינים עיכב אתמול הפלגתן של שלוש אניות

מאת סופר „הארץ" בחיפה

הסכסוך עם קציני הים עומד לפני סיומו, לאחר שמנכ"ל צים, מר משה קשתי, החליט אתמול להיענות ל־פנייתו של המזכיר בפועל של ההס־תדרות, מר ירוחם משל, ולהיפגש הערב אצל מר משל עם מזכיר איגוד קציני הים — מוסר סופר „הארץ".

(ראה מאמר ראשי בעמ' 9)

עד אתמול היתנה מר קשתי חידוש המו"מ עם מזכירות איגוד קציני הים בהפסקת הסנקציות על ידי ה־איגוד ואילו נציגי האיגוד היתנו הפסקת הסנקציות, בראש ובראשונה, בחידוש המו"מ עמם.

לשאלת סופר „הארץ" בקשר להי־ענותו להפגש עם הקצינים, אמר מר קשתי, כי אינו יכול שלא להיענות לפגישה שיזום מזכיר ההסתדרות בפועל.

אמש ביטל איגוד קציני הים שבי־תת נתבי הנמלים (חברים באיגוד) שנועדה להתקיים מהשעה 6 בערב עד השעה 6 הבוקר (12 שעות), וזאת, לטענת האיגוד, לאור האיום של רשות הנמלים כי ייענשו צעדים משמעתיים נגד הנתבים שעל פי חוק שרות עבודה לשעת חרום רותקו לתפקידיהם.

האיגוד החליט אתמול גם לעכב הפלגתן מהנמל של האניות סברה קוד (של חברה ימית להובלת פרי) הנוטלת 220 אלף מיכלי פרי הדר לאנגליה ושהפלגתה נועדה להתקיים בשעות הלילה, ושל האניה תל־אביב (של חברת אל־ים) שנועדה לסיים בשעות הלילה פריקת 33 אלף טו־נות גרעינים בממגורות דגון. כן מנע האיגוד העברתה הזמנית אל מחוץ לנמל של אנית המשא החולך (בבעלות הקיבוץ המאוחד ובחב־רת צים).

החלטת האיגוד על עיכוב שלוש האניות בנמל חיפה, וזאת נוסף ל־אניות אירים ולילך של צים שמש־בית האיגוד בנמל הנרקיס מחוץ לנמל, נתקבלה אתמול, לפני שנתן מר קשתי תשובתו החיובית לפגי־שה אצל מר משל. על עיכוב שלוש האניות החליט האיגוד כדי לסתום חלק מנמל חיפה כולל הממגורות ובדרך זו להפעיל לחץ על הממשלה וגורמים אחרים כי ישכנעו את מר קשתי לפתוח עמם במו"מ. יתכן כי בעקבות השינוי שחל בעמדת צים, יתחילו כבר היום הקצינים באורח הדרגתי בביטול הסנקציות.

במסיבת עתונאים טען אתמול מר קשתי כי סכסוכי העבודה המרובים באניות צים פוגעות קשה בשרותי החברה ובאמינותה. הוא ציין כי הפסדי צים הישירים מהשבתת אני־יותיה מסתכמים ב־130 — 140 אלף דולר. לדבריו תנאי השכר של ימאי ישראל משתווים לתנאים הטובים ביותר המקובלים בצפון אירופה ו־אילו בתנאים סוציאליים עולים ה־ימאים הישראלים על כולם. הוא טען כי באניות מסוג אמנות, שאין האיגוד מאפשר מכירתן, הפסידה צים בשנה שעברה כ־150 אלף דולר ל־אניה. לדבריו הסתכמו ההוצאות על צוות זר באניה מאותו סוג הכוללה על ידי צים בכשליש שלה צוות ישראלי. הוא גם הביא דוגמאות של אניות בדגל בריטי וגרמני ב־בעלות צים, שלטענתו ההוצאות על צוותה בהן נמוכה בהשוואה להוצ־אות על צוות ישראלי באניות דו־מות.

עם העלאת דמי הנסיעה

אי־הבנות ותקלות

דן יקבל סובסידיה של 1.6 מיליון בחודש

מאת סופר „הארץ" לענייני תחבורה

בימים הראשונים להעלאת דמי הנסיעה בתחבורה הציבורית עדיין קיימות אי־הבנות ותקלות הגורמות להתמרמרות רבה של ציבור הנוס־עים.

* בקו 61 של דן בתל־אביב גובים 85 אגורות בעד נסיעה מככר דיזנגוף ועד ככר כופר הישוב ב־רמת־גן, ואילו בעד נסיעה בחזרה גובים רק 50 אגורות. הגיעו גם תלונות שנהגים גובים תוספת על כרטיסיות, למרות ההוראה המפור־שת כי ניתן להשתמש בכרטיסיות עד סוף החודש ללא תוספת תשלום.

* באגד בוטלו כל ההנחות ל־נסיעות עירוניות (שדמי הנסיעה ב־הן 50 אגורות), דבר הגורם התמר־מרות של הזכאים להנחות אלו כגון סטודנטים, נכים וכדומה. נהגי דן סירבו לאפשר לתלמידים תוער, ש־לא היו בידיהם כרטיסיות נסיעה ב־הנחה של 50% ותבעו תשלום מלא.

דובר דן טען אתמול כי לא ניתן למכור כרטיסי נסיעה בודדים בהנ־חה מאחר שאין בידי הנהגים כר־טיסים אלה במחירים החדשים. עם זאת יוחל היום במכירת הכרטיסיות בהנחה של 50% בנקודות ההפצה של דן. כמו כן תיערך פגישה עם הנ־הלת הדואר כדי להסדיר הפצת ה־כרטיסיות גם בבתי־הדואר.

בינתיים נודע כי דן יקבל סוב־סידיה ממשלתית של 1.6 מיל־יון ל"י בחודש כיוון שההעלאות בדמי הנסיעה הסתכמו בפחות מ־50%. נוסף לכך תשלם הממשלה את ההפרש על ההנחה של 50% הניתנת לנוער עד גיל 18 ושל 35% הניתנת לקשישים.

תובעים מפדס לפצות לקוחות

האגודה לתרבות הדיור בירושלים פנתה לחברת פדס, המשותפת לחב־רות פז—דלק—סונול בתביעה לפצות את לקוחותיה, שהם חברי האגודה, על הנזקים שנגרמו להם בגלל הר־מאות מצד נהגי פדס. פניית האגודה מסתמכת על חקירת המשטרה ב־חשדות על רמאויות מצד מחלקי סולר להסקה.

שיווק עופות קפואים יופסק בקרוב

מאת סופרת „הארץ"

שיווק העופות הקפואים, שהציעה למכירה מועצת הלול לפני כשבו־עיים, יופסק בימים הקרובים עם גמר המלאי. עופות אלה מכרו רש־תות השיווק לשרות עצמי בהצלחה רבה — ב־7.20 ל"י הק"ג, מחיר זול בהרבה ממחיר עוף „חי", הנמכר בשוק ב־8 ל"י הק"ג ובשופרסל ב־11 ל"י. אולם המלאי שהיה ל־מועצת הלול לא עלה על 500 טו־נות ולכן אזל במהירות.

אם יוארכו בשנה הסכמי השכר

המעסיקים מוכנים לשלם 6% מיד ולדון בשאר תביעות ההסתדרות

היום המשך הדיונים

מאת מרדכי צבי סופר „הארץ" לענייני כלכלה

נציגי ההסתדרות והמעסיקים נפ־גשים היום להמשך הדיון בתביעת ההסתדרות לתשלום מידי של הת־וספת יוקר בשעור 6%, בסימן מש־בר זמני שנוצר עקב חוסר בהירות בעמדת המעסיקים לגבי השאלה אם הם מוכנים לשלם את התוספת מיד, או רק באפריל.

למעשה גילו נציגי המעסיקים נכו־נות לבוא לקראת ההסתדרות, אף מעבר לתביעותיה המקוריות. — הם הציעו תשלום מלא תוספת היוקר שהצטברה בשלושת החודשים הרא־שונים של 1974, כפי שיראה המדד בתקופה זו. בכך ביקשו לשמור על העקרון כי תוספת יוקר באה כדי לפצות על יוקר, ולא כאמצעי ל־פצות את העובדים בגלל מעשה זה או אחר של הממשלה (במקרה הנדון ביטול הסובסידיות).

בישיבה הקודמת הבהירו נציגי המעסיקים עמדה זו בצורה חד־משמעית, ורק היתנו את נכונותם בהארכת הסכמי השכר בשנה. אך לא נראה כי נציגי ההסתדרות, ה־נמצאים עתה בלחץ כבד בבית, מוכ־נים להשיג הסכמה בהירה של המעסיקים לתשלום תוספת יוקר של 6% לאלתר.

גם לעבודה זו היו מוכנים נציגי המעסיקים להסכים, ובשיחה עם סו־פר „הארץ" הוזרו ראשיהם והבהירו זאת. הם מוכנים לשלם את הוספת היוקר בשעור 6% מיד, אם יוארכו בשנה הסכמי השכר. יתרה מזו, ה־מעסיקים מוכנים לכך גם אם תו־דיע ההסתדרות שיש לה תביעות נוספות, כגון העלאת תיקרת תוספת היוקר, שכר מינימום (המעסיקים נוטים לדון בהכנסה מינימום), וכו'. הסביר לי אחד מראשי המעסיקים: „אם תבוא ההסתדרות ותצהיר כי יש נכונות להאריך הסכמי השכר בשנה ובכך תאפשר למפעלים ל־תכנן את הפעילות שלהם לשנה ה־באה, נהיה מוכנים לגשת מיד ל־בירור על שאר התביעות, וגם ל־שלם את המקדמה 6% ללא די־חוי. אולם עד כה שמענו מן ה־הסתדרות רק תביעה אולטימאטי־בית אחת: לשלם מיד 6% כי הפו־עלים זועמים על היוקר שנגרם ל־אחר ביטול הסובסידיות. איננו מת־עלמים מבעיה כאובה זו. אך עם כל ההבנה שלנו, הרי את היוקר גרמה הממשלה. היא ביקשה לחסוך לעצמה מיליארד ל"י. למרות זאת מוכנים אנו לבלוע גם גלולה זו. אבל תנו אפשרות לגשת לעבודה ב־אווירה שקטה. לא יתכן שנשלם 15% בינואר, נידרש לשלם עכשיו עוד 6%, ובעוד שבועיים תבוא ההסתד־רות ותצעק שוב: לא מספיק, רד־צים עוד. כך אי אפשר לנהל עס־קים".

תפילת קבלת שבת המונית מול מופע תרבות ובידור

מאת סופר „הארץ" בגוש דן

תפילה הפגנה המונית תיערך ב־יום ו' ברחבת בית הכנסת הגדול ברמת־גן כמחאה על הכוונה לקיים מופעי תיאטרון בלילות שבת. סגן ראש עיריית רמת־גן, מר מתתיהו אילור (מפד"ל), אמר אתמול כי אר־גון עיר ייסגרו כל בתי הכנסת ב־רמת־גן ותפילת קבלת שבת תהיה בכיכר „הימבה", מול קולנוע „אורדע" בו אמורים להיות המופעים.

מר אילור אמר עוד כי מיעוט הציבור הדתי ברמת־גן רואים ב־כוונה להפעיל מופעי תיאטרון ב־לילות שבת שינוי הסטאטוס קוו בעיר. הוא אמר עוד כי לדעתו לא המחיר הופעה כזו בלילות שבת את בעיית הנוער ולא רק משום שמחיר כרטיס מגיע ל־12 ל"י.

פלד: לא מחמה

ראש עיריית רמת־גן, ד"ר ישראל פלד, אמר כי אינו רואה בכך חילול שבת אולם הבעיה, בפגישה אתמול עם נציגי סיעת המפד"ל בעיריה היה אילור ושמואל דורפמן ועם רבני העיר, לכוח לשכנע את בעלי הקולנוע להזהר בהם מכוונתם, אולם אמר כי הוא „אינו מוכן לנהל מל־חמה". לדברי ד"ר פלד כל עוד יעבוד בעלי הקולנוע בהבטחתם שלא למכור כרטיסים בלילות שבת וכל עוד יהיה למופעים אופי מתאים, לא יראה בכך חילול שבת.

מפקד משטרת מרחב דן, ניצב משנה יוסף כמיר, אמר כי לא פנו אליו לקבלת רשיון לעריך הפגנה בליל שבת, וכי אם תהיה כזו תועבר למפקד משטרת מחוז תל־אביב.

מנהל קולנוע אורדע, מר אריה רד־נבלום, אמר כי יקיים רק מופעי תרבות ובידור שלא יהיה בהם משום חילול שבת בפרהסיה. הוא ציין ב־עת המופע יירָאה המקום כמו בעת אספות פוליטיות שהיו שם כל הש־נים.

שיפמן מציע קווי תחבורה מיוחדים לאנשי עסקים

יקשרו אזורי מגורים עם המרכזים המסחריים

מאת סופר „הארץ" לענייני כלכלה

הצעה לפתוח קוי תחבורה מיו־חדים לשעות הלחץ, מאזורי מגורים למרכזי המסחר, שימשמשו בעלי רכב פרטי — העלה סגן ראש עירית תל אביב וראש אגף „התנועה, מר דוד שיפמן.

מר שיפמן אמר כי אלפי אנשי עסקים ובעלי משרדים נוסעים כל בוקר, בשעה 8 לערך, מאזורי מגו־רים כמו צפון העיר, רמת אביב ורמת חן למכמה מרכזים מסחריים בתל־אביב. הם משתמשים באלפי כלי רכב ובכך יוצרים פקקים ב־כבישים בשעת השיא. בנוסף לכך יש בנסיעות אלו הוצאה ניכרת של דלק, בשל מחירו הגבוה כיום. הוא מציע לאתר מספר מרכזים מסחריים כאלה — כגון איזור מגדל שלום, בית אל־על, בנייני הדר דפנה וכדומה.

דיילת, ספל קפה

אפשר, לדבריו, לארגן אוטובו־סים מיוחדים ממרכזי המגורים ל־איזורי העסקים, אוטובוסים אלה יהיו מצוידים בכל הנוחות האפשרית, כ־גון מושבים מרופדים, רדיו, דיילת שתגיש עתון וספל קפה, וכדומה. מחיר הנסיעה יהיה פי שלשה ב־ערך מן המקובל כיום, כלומר 1.50 ל"י מצפון העיר לאיזור מסחרי. הוא מעריך כי אלפים יוותרו על נסיעה ברכבם לעיר, העולה להם בדלק תגיה פי כמה, ויהיו מוכנים לנסוע באוטובוסים המיוחדים — ב־תנאי שהנסיעה תהיה באמת נוחה ושתובטח להם נסיעה חזרה לבתיהם באותה צורה בשעה 1 בצהרים ב־ערך.

מר שיפמן מתכנן ליצור קשר בין העיריה לבין חברות גדולות, כגון שלשת הבנקים הגדולים, קונצרן כלל או חברות שלכל אחת מהן מאות עובדים הגרים באיזורי מגורים מר־כזיים. הוא מניח שאפשר יהיה ל־הגיע להסכם בין העיריה, קואופר־טיב דן והחברות לשיטת מנויים ו־להסעה מרוכזת של הפקידים ואנשי העסקים.

עם זאת מסכים מר שיפמן כי יהיה צורך להמתין זמן מה עד ל־בדיקה יסודית של ההצעה וביצועה, מכיון שיש לחכות לשחרור נהגי דן משרותם הצבאי.

בשאילתה לבר־לב

מחסור בלחם אחיד בת"א

מאת סופר „הארץ"

מחסור בלחם אחיד קיים באח־רונה באיזור ת"א, ולעומת זאת אפ־שר להשיג בכל כמות, לחם מיוחד מסוגים שונים, שמחירו גבוה בהר־בה ממחיר הלחם האחיד — כותב יחזקאל פלומין (ליכוד) בשאילתה שהגיש אתמול לשר המסחר והתע־שיה מר חיים בר־לב. ח"כ פלומין שואל את השר מה יש בדעתו לע־שות כדי להבטיח אספקה סדירה של לחם אחיד בכל הארץ ובכל שעות היום.

סופר „הארץ" מציין כי כיכר לחם אחיד של 750 גרם נמכרת ב־50 אג' אך מחיר לחם פרוס של 500 גרם כ־75 אג', כלומר מחירו יותר מפי שניים ממחיר הלחם האחיד. סוגי לחם אחרים, כגון לחם חי ופיתות שאף אותן ניתן להשיג ללא הג־בלה, יקרים אף הם בהרבה מה־לחם האחיד.

הוארך ייצור חופשי בהודים ובפטימים

ידונו בייצור חופשי של ביצים

(י.ע.ב.) — ייצור הפטמים וה־הודים החופשי הוארך עד 1.10.74. המגדלים יוכלו לייצר כל כמות ש־יוכלו עד להאריך זה החליטה את־מול ועדת המיכסות בראשות סגן שר החקלאות, מר בן־ציון חלפון.

בענף הפטמים נקבעה בזמנו מיכ־סה כוללת של 120 אלף טונות וה־הודים 40 אלף טונות. עקב המלחמה ומחלות הלול לא הגיעו המגדלים ב־חודשים האחרונים לייצור מיכסו־תיהם. לאור המצב הנוכחי הוחלט לאפשר ללולנים ייצור חופשי של פטמים והודים כפי יכולתם.

בישיבה זו חולקו מיכסות של 60 מיליון ביצים כתוספת ייצור לישובי הספר. כיום מגיע היקף המיכסות ל־1,160 מיליארד ביצים לשנה, ועוד 40 מיליון ביצים יחולקו לנפגעים ב־מלחמה, למקרים מיוחדים במוש־בים ולהשלכת היחידות בקיבוצים. כן הועלתה הצעה להכריז על ייצור חופשי בענף הביצים ל־משך שנה וחצי. הוחלט לקיים בקרוב דיון נוסף בנושא זה.

„כסף בכיס זה לא כסף"...

כסף בבנק הבינלאומי הראשון נושא רווחים ועובד בשבילך. הפקד כספך באחת מ־8 תכניות החסכון של הבנק, אחת מהן — ודאי תתאים לך!

בוא אל הבנק הבינלאומי הראשון

שם חושבים עליך.

סניף ראשי: שד' רוטשילד 39, תל אביב, טל: 622311

ארועי פתיחת המרכז הישראלי לעיצוב המוצר

14 במרץ 1974

התכנסות ועדת השופטים של "edugame 73" התחרות הבינלאומית לעיצוב ולפיתוח משחקים חינוכיים.

20-19 במרץ 1974

הסמינר הבינלאומי הראשון בנושא: "עיצוב ופתוח משחקים חינוכיים"

20 במרץ 1974

פתיחה חגיגית של אולם התצוגה של המרכז הישראלי לעיצוב המוצר ברח' בן־יהודה 35, תל־אביב ותערוכת המשחקים שהוגשו לתחרות "edugame 73" בנוכחות שר המסחר והתעשיה מר חיים בר־לב

החלה ההרשמה

לסמינר הבינלאומי הראשון בנושא: "עיצוב ופתוח משחקים חינוכיים" שיערך בימים 19-20 במרץ, 1974 במלון „דן", תל־אביב

בהשתתפות האורחים מחו"ל

- פרופ. קרל אובק (אוסטריה) נשיא המועצה הבינלאומית של איגודי העיצוב
- סיר מישה בלאק (לונדון) מנהל הרויאל קולג' אוף ארט
- הרזון סיגברד ברנדוט (שבדיה)
- מר פרנסואה בורקהארט (ברלין) מנהל המרכז הבינלאומי לעיצוב
- דר' לאון גורדון מילר (ארה"ב)

פרטים והרשמה המרכז הישראלי לעיצוב המוצר, דרך פתח תקוה 51, תל־אביב, טלפון 283102/3

ההסתדרות הציונית העולמית

מושב הועד הפועל הציוני

יום שלישי, כ"ז בשבט תשל"ד (19.2.1974) בבנייני האומה

סדר היום:

09.00—13.00 — הרצאה על עניני העלייה — חבר ההנהלה, הרב מרדכי קירשבלום
דיון על עניני העליה
בחירת הוועדות

15.00—19.00 — הרצאה על ההסברה הציונית והמדינית — חבר ההנהלה מר אברהם שנקר
דיון על עניני ההסברה

20.30—23.00 — ערב שאלות ותשובות עם ראש הממשלה, הגב' גולדה מאיר

סיום הדיון

להשכיר

א. קומת משרדים בשטח 250 מ"ר, בככר המדינה בת"א.

ב. דירה בת 4 או 5 חדרים באיזור הטוב ביותר בת"א.

חניה מובטחת

פרטים:

אוזיל ציטרין מודלסברג

ככר מלכי ישראל 5, ת"א, טל. 224514

בשעות 8—1 לפנה"צ, 4—7 אחה"צ

הערב בטלוויזיה: כיצד להיות „צבר"!

הערב לאחר מהדורת החדשות האחרונה, יוקרן בטלוויזיה סרטון הסברה כיצד להיות צעיר, בריא, רענן בכל גיל.

משרד החינוך והתרבות — משרד הבריאות

DER SPIEGEL

DAS DEUTSCHE NACHRICHTEN-MAGAZIN

18 Februar 1974

* הכל על סולז'ניצין

* מצב היהודים באמריקה

בצד מאמרים בעלי ענין רב

להשיג בקיוסקים

סוכנות ברונפמן בע"מ

להבינו לרנר חיים ומשפחתו

[illegible]

האם ז"ל

הנהלת קואופרטיב „דן" החברים והעובדים

חברת החשמל לישראל בע"מ

מחוז הדרום — תל־אביב

הודעה לקבלנים

ברצונה של החברה למסור עבודות בניית והקמת קו מתח עליון בסביבת פארן — אילת. החברה עורכת רשימת קבלנים אשר כושר ביצועם מתאים לעבודה הנ"ל ולעבודות דומות.

הקבלנים המעוניינים להיכלל ברשימה מתבקשים לפנות למשרדי החברה ברח' הכרמל 16, לעו"ד א. פולצ'ק, על מנת למסור את הפרטים הדרושים, עד יום 25.2.74.

20% הנחה

יבוא באופנה במכירת סוף העונה

ארנקים

לגברות ולגברים מתנות מקוריות

שנידמן

דיזנגוף 120, ת"א

לידידנו

מנחם צור

משתתפים בצערך על מות

אביך ז"ל

חברת דפנה, ויסמן את לביא בע"מ

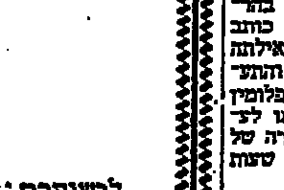

מלון מלכת שבא

QUEEN OF SHEBA HOTEL

* * * *

מבצע נופש באילת

1.4.74 - 1.2.74

לינה וארוחת בוקר

40 ל"י ליום

(כולל מיסים)

לרשותכם: * בריכת שחיה * סנק־בר

* מסעדה מפוארת * בר אקסקלוסיבי

לאניני־טעם * מגרש טניס

[15 ל"י לארוחה] ושידות מעולה

פרטים במלון 059—2111/2/3, ואצל סוכני הנסיעות

לסימה ושמואל מנדלסברג

לטוביק ועדי ולמשפחת ויתקין

אנו אבלים באבלכם הכבד

בנפול יקירכם

רס"ן משה ויתקין ז"ל

במלחמת יום הכיפורים

מתאבלים קשות: משפחת אידלסון, אורחי חנה, משפחת גולדרינג, משפחת ויזנפלד, וילנר משה משפחת נוישטין, פריטג דורה, תיכף דוד

ביום רביעי, כ"ח בשבט תשל"ד (20.2.1974) במלאות שלושים לפטירת אחינו היקר

זבולון־זביל בן־אברהם בדש ז"ל

תתקיים אזכרה וגילוי המצבה בשעה 4.00 אחה"צ. בבית העלמין בכרכור

אוטובוס יצא מבית אחיו משה בדש כרכור בשעה 3.45

המשפחה

משרד העבודה

משרד החינוך והתרבות

המכון הממשלתי להכשרה מקצועית

המכללה של הדסה

בירושלים

החלה ההרשמה למועד האביב

למגמת הנדסאי אלקטרוניקה

משך הלימודים שנתיים בלימודי יום

מתקבלים תלמידים בעלי תעודת בגרות

במיסגרת ההלוואה: מכוח העבודה מעניק לרשות התלמידים הלוואות. המכללה מעניקה מספר מילגות לתלמידי כתה ב' המצטיינים בלימודיהם. תלמידים שהינם חיילים משוחררים יהנו מכל הזכויות המפורטות בחוק. מכוח העבודה מעניק עזרה לאימהות של ילדים בגיל רך.

פרטים והרשמה: בכל יום בין השעות 9—1 במשרדי המכללה, רח' הנביאים 37 ירושלים (טל. 222291).

THE LONG MARCH OF ISRAEL

by

JACQUES SOUSTELLE

avaiable

AT A REDUCED PRICE AT

חנויות סטימצקי

הכל בכל בלוח

בלוח הכפול

ראה עמודים 13, 14, 15, 16

הלוח הכפול

SAKURA - סקורה

הפילם הטוב והנדרש ביותר

להשיג בחנויות המובחרות,

היבואן: יוסף טוינה בע"מ, תל־אביב

מוזיאון ישראל, ירושלים

עיצוב סקנדינבי

התערוכה תיפתח היום ב־5 אחה"צ במעמד שגרירי ארצות סקנדינביה

הארץ

יום שלישי, כ"ז בשבט תשל"ד
19 בפברואר 1974

ירושלים: רח' החבצלת 2 טל' 224245-6, ת. ד. 273
חיפה: רחוב נורדוי 20 טלפון 661166—8, ת.ד. 5259
בתל-אביב: המערכת, ההנהלה, מחלקות המודעות, ההפצה והמנויים, רח' זלמן שוקן 21, טל' 824261 (30 קווים) ת.ד. 233

המו"ל: הוצאת עתון הארץ בע"מ, רח' זלמן שוקן 21 תל-אביב
העורך: גרשום שוקן. האחראי: גדעון סאמט.
אין המערכת אחראית לתוכן המודעות ואינה מחזירה כתבי־יד.
HAARETZ Daily Newspaper, Tel-Aviv, Israel-P.O B. 233, Tel. 82426

רמת הגולן אינה דומה למרחב התעלה

הנציג הדיפלומאטי של סוריה בוואשינגטון לא השאיר ספק …בר הפיסת ממשלתו מהמרכג „הפרדת כוחות": על צה"ל לפנות …חזר את כל המובלעת שכבש במלחמת אוקטובר, ואיזור חיי[ץ] …ר כוחות או"ם יתפרסו לאורכו, ישתרע בצד המערבי של הקו …גל; נוסף על כך הוא תובע, כי ארה"ב תתחייב שישראל תיסוג …ופו של דבר, כלומר במסגרת של הסדר כולל, מכל רמת הגולן …זור לקו הירוק.

…פי התוך של כבורים וספודיה העוסים עתה בוואשינגטון, …צבים בן הסתם בדרישות אלה — לפחות בשלב הראשון של דיו־ …ם עם מנהיגי ארה"ב. אם יצמצמו את תמיכתם בדרישת דמשק, …ב לוודאי שהצמצום יתייחס ללוח הזמנים בלבד. מאידך הם …אים חומרה בכך שבצורה זו או אחרת הם קושרים את עמדתם …ין הרם הנפט בנתן סיפוק לתביעות הסורים.

קשה לכן להבחין כיצד יוכל ד"ר הנרי קיסינג'ר לגשר על הפער …ין העמדה הערבית לזו שלנו. שלא כמו במקרה של חזית הדרום, …במלחמה של ישראל לגלות גמישות במובן כל ויתור על שטח… …ת הגולן — זו שבין הקו הירוק לקו הסגול — דרושה לנו כתגורת …ה על חבלי ארץ־ישראל הצפוניים; אין גורם ציבורי בישראל …עלה על דעתו, כי נוכל להרשות לעצמנו לתת לצבא הסורי …י לשטחים מהם נהג לקיים איום תמידי על יישובי עמק החולה …ומש איום זה, מדי פעם, על־ידי הפגזות הרסניות.

להבדיל מחקו של תעלת סואץ שרוב הציבור הישראלי מעולם …ראה בו גבול־קבע בינינו לבין המצרים — ולכן הוא משלים …עם נטישתו, אף כי היה מעדיף כי זו תתרחש מבלי שכוחות …מצריים יחנו בצידה המזרחי, אפילו בעוצמה מוגבלת בלבד — …שטח רחב־ידיים בצד הצפון־מזרחי אשר נוכל להתחלק בו עם …ת, לולא הצליחו כוחות צה"ל לבלום, במאמץ אדיר, את הפולשים … הביצורים ובימים שלאחר מכן, היה צפון־הארץ כולו נתון …צת כיבוש סורי.

…בחו, כי מטוסים וטילים ארוכי־טווח מסוגלים לאיים עלינו …הגבולות. אך כלי־להיכה אלה, ככל שהם יכולים להרוס, אין …הם לכבוש. החזקת רמת־הגולן כשטח בלימה לקראת מקרה של …פנות סורית בהודשת, הינה כורח חיוני לבטחון ישראל. על …זת הכוחות אפשר לדבר ביחס למובלעת — כמובן, אחרי מילוי …שותנו ביחס לשבויים — אך רמת־הגולן עצמה אינה דומה …ער־סיני אשר ביחס אליו יתכנו פתרונות שיכלו לספק את …ים, מבלי לסכן את ישראל.

הצעת התקציב: אתגר לכנסת

…ל עוד לא פורסמו נתונים מלאים על אומדן ההכנסות, לא …להוות דעה על מידת איזונה של הצעת התקציב שאישרה …שלה אור לאתמול. יש סימנים המעידים כי כדי לגשר על פער … מיליארדי ל"י, כהיה ב„מחשבות התקציב" שפרש שר האוצר …מוקן בפני הממשלה, ניפחה אומדן ההכנסות כדבעי. אולם …ביל קוצצו כ־2.5 מיליארד ל"י בהצעת תקציב ההוצאות, מזה …יארד וחצי ל"י בסעיף הביטחון. כדי להאמין שהמדובר אכן …לת קיצוץ־לשם־איזון אותנטית, נחוץ להשתכנע תחילה שהמי… …אינו ברזרבה עד לתקציב הנוסף; הואיל וזה הפך כבר שיגרה, …קל להשתכנע בכך. כך או כך, הערכת הצעת התקציב מבחינת …ותו המשקית הכוללת, צריכה להידחות לשלב מאוחר יותר. …אשר להבין ללבם של היה. אלה, כוח, הזלל שהביעו את …תם על הקצבת סכומים בלתי־מספיקים לרעתם למשרדיהם תמבעו …בעת על אישור ההצעה. אולם משרדי החינוך והתרבות, השיכון …שטרה לא יהיו הכונה היחידים אשר יתקשו לממש במלואו התקי… …היעדים שהציבו לעצמם. בתחרות על משאבים מוגבלים נחוץ …זה הכרעה המבוססת על ראיה כוללת של צרכי הביטחון, החברה …שק. להלכה מסורה הכרעה זו (בשלב הנוכחי של הליך הסיפול …ציב) בידי הממשלה; למעשה, השפעתו של מר ספיר מכרעת. …לקוות שהפעיל אותה תוך שיקול דעת מפוכח וללא פניות. …מדובר בהוצאות ביטחון, החושש אינו שהפריזו בקיצוצי.

…מקובל שאת הצעת התקציב לפרטיה מפרסמים רק לאחר שהונחה …שולחן הכנסת, מחשש שהיא המוסמכת לאשרה, לדחותה או …נים בה שינויים. ועל כן לה זכות הראשונים לעיין בה. השנה, … מאי־פעם, יש לכנסת הזדמנות להקנות משמעות מרחיקה־ …לאחת מסמכויותיה החשובות ביותר. כובד משקלו של התקציב …ית לכל מישתנה מאקרו־כלכלי בבקר מחייב זאת. והרכב …זעון של הכנסת עצמה, מבחינה סיעתית ואישית, מאפשר זאת.

קציני־הים עברו את הגבול

…ראוי, כי שוב ישקלו מזכירי איגוד קציני־הים אם לא טעו …זות בנקטם באמצעים החריפים במאבק שהם מנהלים על …ת השכר באניות הגלנוע. מוטב כי לפני שיסתבכו יותר על …ה ישקלו היטב אם לא עברו את גבולות המותר ובעיקר …ת העיתוי.

אפילו יזכו שוב במאבק ושוב יצליחו להכניע את צים ולהוכיח …שסר אונה של ההסתדרות וחולשת הממשלה, ספק רב אם …ם נצחונם לטווח ארוך.

רבבות אזרחים מסתובבים עדיין כסהרורים לאחר המלחמה …ם מבכים את מתיהם. רבבות מגויסים מזה חודשים וספק …צליחו להבין את מניעיו של ציבור קטן של ימאים המוסיף …זו מכל טוב הקבוצ לחבל כיום בנהיגי אספקת המזון של …ה, לפגוע בגבליה וביצואה היהודי. רבות המכפשות בישראל …הכנסתן אינה מגיעה לסכום שכוכבה צים לאחר כהמבטת …י אניות הגלנוע כולה. כדאי שבציגי הקציגים יביאו כל …במבבון.

בריה"מ עתה (ג') חיפוש אחרי הסדרים

מוסקבה מכריזה שאין לה כל כוונה „לייצא את המהפכה"

מאת אלאן ז'אקוב

Le Monde

מיוחד ל„הארץ"

מוסקבה

„במדיניות הבינלאומית, המוצאות שאותן כשינים באמת, הן אלה שאי־ בן תוספת רק את האינטרס הלאומי — הגיד בשעתו דיפלומט סובייטי זקן. ברז'נייב מעולם לא נתן פרסום להערה זו; אך היא מבטיחה־אחדות מן הנוסחאות שהוא משתמש בהן להגדרת מטרות־היסוד של מדיניות־ החוץ שלו: „לשוות לתופעה הפגת המתיחות אופי כזה ששוב אין לסי־ גותה" (נאום באלמה־אטה, 15 באו־ גוסט 1973); „שלום שיוסיף להיות משתת על „איזון הפחד" לא יספק איש... יהיה זה „שלום קרי הפלול בקלות לשוב אחורה" (מוסקבה, 26 באוקטובר 1973).

האוריינטציה הכללית של מדיניות חוץ זו, הוגדרה בבירור בקונגרס ה־ 24 של המפלגה הקומוניסטית הסוב־ ייטית באביב 1971. לא פעם חזר ברז'נייב ודיבר על הקווים הכלליים של „תוכנית השלום" שלו, וב־26 באוקטובר אשתקד הרחיק לכת — בשביל אלה שעדיין אינם משוכנעים בכוונות השלום של בריה"מ — עד כדי לומר שמוסקבה „מתנגדת ליצוא המהפכה".

על כל פנים, יש כאן בחירה פו־ ליטית שנכבשה קודם כל על־ידי צר־ כים פנימיים. התקדמות כלכלית ו־ סוציאלית היא תנאי חיוני ליציבות המשטר הסובייטי. אין להבטיח הת־ קדמות זו אלא אם כן יש ערובה לביטחון הבינלאומי. אפשר אף לה־ חישה: מצד אחד, אם משאבים לאומיים המוקדשים עתה להגנה, יוכלו להיות מופנים להשקעות אז־ רחיות פרודוקטיביות יותר; ומצד אחר, אם כינון יחסים של שיתוף פעולה יאפשר התקיימות בטכניקות ובהון של ארצות מפותחות יותר. אך אין מקום לשום אשליה: בריה"מ אינה יכולה להרשות לעצמה להח־ ליש את עוצמתה, אם אין היא משוכנעת להלוטין שהדבר לא יח־ זור בו מהתחייבויותיה.

כיצד רואים בקרמלין את העולם, מבחינה זו?

קודם כל קיימת קהילית הארצות הסוציאליסטיות. מספרים שבשעת ישיבת המליאה של הוועד המרכזי באפריל 1973, הזכיר ברז'נייב את משבר צ'כוסלובקיה וטען שרק הצו־ רה שבו נפתר — כלומר התערבות „הארצות האחיות" וה„נורמליזציה" בפראג — איפשרה את התפתחותה של „מיתקפת השלום" הסובייטית.

רמז לאותו נושא, בצורה דיפלו־ מטית יותר, יש לראות במשפט אחד בנאומו באלמה־אטה ב־15 באוגוסט 1973: „ליכוד הארצות הסוציאליס־ טיות, פעולת הגומלין ההדוקה שלנו, הם הבסיס לכל מה שהשגנו בתחום הפגת המתיחות". לשון אחרת: שום דבר לא יתכן כל זמן שקיים הספק הקל ביותר באשר ליכולתה של השי־ טה להבטיח את הגנתה — כולל הג־ נה בפני נסיון בנוסח דובצ'ק — ושאין בטוחים ללא צל של ספק כי העולם בחוץ מכיר בזכות להבטיח אותה הגנה. ואכן, בין שמצטערים על הדבר בין שמברכים עליו, כפי שעושה מר ברז'נייב, זה בדיוק מה שהושג ב־1968 בצ'כוסלובקיה.

קבלת פנים מפוארת

לא כאתמול ראשי שליטי הקר־ מלין את ארה"ב כבת־שיחם הרא־ שונה במעלה, כאותה מדינה מבין ה־ ארצות הקפיטליסטיות שלה מגיעה זכות זו מכל הבחינות. כבר ב־1933, כשהוחלפו שגרירים בין שתי המדי־ נות, זכה השגריר האמריקאי הרא־ שון, ויליאם באליט, עם הגיעו ל־ מוסקבה, ליחס שמעולם לא הוענק — ולפי מיטב ידיעתי גם לא הוענק מאז — לשום דיפלומט מערבי. עדיין זוכרים את הסעודה הבלתי־ רגילה שנערכה לכבודו על־ידי סטא־ לין, בנוכחות חברי הפוליטביורו שהשתתפו כולם.

קצת פחות מ־40 שנה לאחר מכן, ערב בואו של הנשיא ניכסון למוס־ קבה, הבהיר ברז'נייב לפני אחד מ־ אורחיו, שבריה"מ מבקשת לכונן יח־ סים כלכליים פוריים עם ארה"ב. אך אחרי ככלות הכל, אם יכלה לוותר עליהם במשך 50 שנה, היא תוכל לוותר עליהם גם בעתיד במקרה שהנשיא האמריקאי יסרב. אין ספק שהיתה זו דרך להדגיש, שאין בריה"מ המעצמה מוכנה לוותר לכל מחיר שהוא כדי להשיג חסדים אמריקאים. וזוהי אגב גישה צלולה ומציאותית, כי מכל הפרטנרים של בריה"מ, ארה"ב היא זו שממנה היא יכולה לצפות פחות מכל ל„חסדים". כ־ כאן, שלא יושג שום דבר שלא יהיה כרוך בתמורה, וכן — על־פי דיפ־ לומטיה טובה נוסח קיסינג'ר — ביתרון מחושב בשביל וואשינגטון.

המינימום הוא בזה שההסכמים ה־ נחתמים צריכים להיות כאלה, ש־ הפרתם החד־צדדית תהיה כרוכה ב־ שביל המפר באי־נוחות רבה יותר מאשר ביתרונות. אותה תפישה של „ביטחון מאוזן" יושמה בצורה ה־ ברורה ביותר בהסכמים על הגבלת החימוש האסטרטגי; אך היא מו־ לידה את הדיפלומטיה של „קונדו־ מיניון" עולמי, כשלכל אחת משתי המעצמות יש אינטרסים עולמיים מו־ גנים ומוסכמים. אלה כנגד אלה. זאת לפי הכללים המוגדרים של משחק בשניים, שאינו מאפשר להתחשב בריבונויותיהן של מדינות אחרות.

בולמוס ההסכמים

מה מבקשים הסובייטים באירופה? כמובן, ביטחון ושיתוף פעולה; אך זאת תוך הדגשה מיוחדת, שההסכ־ מים הנעשים עם יבשת אירופה צרי־ כים להיות איתנים כסלע. לעתים קרובות נדבר על „בולמוס ההסכמים" של הסובייטים, על „רוח הנוטריון" שלהם ביחסים הבין־לאומיים.

למשל, ברז'נייב רצה בכל מחיר שתוצאות ביקורו בפאריס בשנת 1971 יצוינו על־ידי „מיסמך", והיה דרוש דמיון רב לגרומיקו כדי לגלות את הנוסחה של „הצהרה על עקרונות שיתוף הפעולה".

על־כל־פנים, מטרת המשטר היא להגיע עם האירופים, כמו עם ה־ אמריקאים, להסדרים ש„אין לשנו־ תם". אם לא מספיקה לכך שורת הסכמים דו־צדדיים, כי אז ישמשו אמנות רב־צדדיות — כמו אלה ה־ צריכות לצמוח מן הוועידה הפאן־ אירופית — כבסיס איתן במידה מס־ פקת, כדי שלא יוכלו לערער את הסטטוס־קוו שקבעו.

את שאר העולם, כולל סין, רו־ אים הסובייטים ברוח שונה לגמרי. המצב שם חשוב להרבה יותר מדי נזיל, ל„מתפתח" כפי שאומרים ב־ צורה מנומסת, מכדי שהיחסים ש־ מכוננים עם ארצות כאלה או קבו־ צות של ארצות כאלה, ילבשו אופי סופי.

דוגמת היחסים הסובייטים־מצריים היא מבהקת זו המאלפת ביותר: מ־ תחת ידידות ושיתוף פעולה שנחתם במאי 1971, הגיעו מקץ 14 חודש להסתלקות תחת לחץ, ותוך הייאום מועט מאוד, של היועצים הסובייטיים ממצרים. הדבר לא־מנע את מוסקבה מלהעניק לכוחות המצריים את מלוא העזרה שהם עשויים היו להיות זקוקים לה, בשעת מלחמת יום הכיפורים ולפניה. יש כאן ב־ עין דוגמא ליחסים בין מוסקבה ל־ בין העולם השלישי, יחסים שמקיי־ מים אותם ללא אשליות, שבהם לא מריבות ולא חיבוקים לבביים הם דברים שאין לחזור מהם.

היש בבריה"מ כעין יחס של עוי־ נות או זילזול כלפי צבעוניים? נכון שלעתים מדברים בה במילים לא מח־ מיאות על כל אותם לא־אירופיים — כולל וייטנאמים — שאין לדעת כיצד יתנהגו, המסתבכים לעתים קרובות ב־ סיבוכים מקומיים או אזוריים שבהם אין לקרמלין ענין לנקוט צד ושב־ עיקר — אינם מתחשבים במסורות הגדולות של הדיפלומטיה הסובייטית. דוגמא בולטת לכך היתה פתיחתה של מיתקפת־האביב הגדולה של ה־ צפון וייטנאמים ב־1972, ערב בואו של הנשיא ניכסון למוסקבה.

ניצול מועיל

בתנאים אלה היה הקרמלין מגביל ברצון את הדיפלומטיה שלו כלפי העולם השלישי בניצול מועיל של השטח. כדבר הזה עלול לעלות ב־ יוקר — באופן יחסי, כי הסיוע ה־ סובייטי ניתן רק לעתים רחוקות ב־ חינם — אך לעולם לא ביוקר כה רב, מבחינה דיפלומטית, עד שה־ אינטרסים החיוניים של בריה"מ יו־ עמדו בסכנה. אין הדבר מונע מל־ השתעשע בתוכניות גדולות, כגון תוכנית למערכת של ביטחון קולק־ טיבי אסיאתי, שמשתרע מן המפרץ הפרסי ועד לחוף האוקיינוס השקט. הסובייטים אינם משלים את עצמם, ויודעים שהגשמת תוכניות כאלה היא מפוקפקת, ועל כל פנים עלולה להימשך שנים רבות.

סין הגיעה, מנקודת ראותו של הקרמלין, להיות חלק — בצורה ש־ לה — מאותו עולם שלישי. יהיה כוחה אשר יהיה, אין היא מפחידה את מוסקבה. אומרים בבריה"מ ללא היסוס, שהתקפה סינית עליה תהיה פשוט מעשה התאבדות מצד שליטי פקינג. סין היא סוציאליסטית, אך בעיני בריה"מ היא כרגע פחות מדי סוציאליסטית מכדי שהדבר יחייב הזדהות אידיאולוגית כלשהי עמה מ־ צד מוסקבה. ולבסוף, סין היא ארץ משתנה — היא הוכיחה שהיא מסו־ גלת להיות משתנה במידה מפתיעה, בעברה תוך חודשים אחדים מן ה־ מהפכה התרבותית לדיפלומטיה של הפינג־פונג ולהושטת יד לאמריק־ אים.

בתנאים אלה מסתפקת בריה"מ ב־ תפקיד של צופה. ברז'נייב חוזר ו־ אומר בכל הזדמנות, שהוא מוכן ל־ „נורמליזציה ליחסים בין מדינתי"; אולם הכדור הוא בשדה הסיני. הד־ דיפלומטיה הסובייטית אינה עושה מאמצים רבים כדי לקחתו משם. אי־ ליצ'ב, ראש המשלחת הסובייטית במגעים על שאלות הגבולות עם סין, כבלה את רוב זמנו במוסקבה.

בריה"מ לא מקווה כי בסין או בארץ אחרת של העולם השלישי המצא צורה כלשהי לפתרון בעיות הפנים המעסיקות אותה יותר מכל. רק ארה"ב ואירופה מסוגלות להועיל לה מבחינה זו. נוסף לכך דרוש ש־ שיתוף הפעולה שרוצים בו; יוכה לקרקע שבו יוכל להניב פירות — כלומר, שהכלכלה הסובייטית תת־ אים את עצמה בצורה זו או אחרת לטכניקות המערביות שהיא מתכ־ ננת לייבא.

מבט שני

מי ישלם?

מאת א. שוייצר

אין קץ ליכולת האנושית לרמיה עצמית — וביטול הסובסידיות ו־ תוספת היוקר יוכיחו. סובסידיות בוטלו, היינו נעשה נסיון להעביר את ההתייקרות של מוצרי יבוא ל־ צרכן. אך מייד עלתה תביעה ל־ תשלום תוספת יוקר — ומשנענתה, יוחזר לשכיר המצוי מה שהפסיד עקב ביטול הסובסידיות. אך תוספת היוקר החדשה תופיע בתמחיר ו־ באמצעותו תועבר אל הצרכן ב־ צורת מחירים גבוהים יותר. מי יצא מרוויח מתהליך זה, הדומה ל־ מירוץ במעגל?

איש אינו יכול לצפות מתנועה סיבובית זו לתשובה לשאלה היסו־ דית, והיא: מי וכיצד ישלם בעד הוצאות המלחמה והתייקרות היבוא? והרי זו אחת השאלות העקרוניות ה־ מצריכות תשובה, השנה ואולי עוד שנים. הממשלה והמומחים הכלכ־ ליים מדברים בביטחה רבה על ה־ הכרח בהורדת רמת המחיה המצופ־ ית ב־10% — אך כיצד ייעשה ה־ דבר אם כל הקשורים בתהליך ה־ כלכלי דוחפים זה לעבר זה את ה־ נטל, הצריך להתבטא במחירים ע־ לים או בהכנסה פחותה או בצירוף של שניהם?

היעדרה של ממשלה בעלת סמ־ כות, כמובן, מכבידה מאוד על מתן תשובה מוסמכת. אך כת־ מיה, אפילו בנסיבות הנתונות, הי־ עדרה של תחושת חומרה: על ה־ דיון הציבורי סביב שאלות כלכ־ ליות נסוך רובד כעין־אקדמי. כאילו בעלי הדבר היו משיחים על המשק האינדונזי, ולא על ענין הנוגע לבריאות גופה של מדינת ישראל. והרי בין אם תהיה ממשלה ובין אם לא, הכרה בקיום מיבול כל־ כלי תקין צריך שיהיה מקובל על הכל, בית הלל ובית שמאי בעניי־ ני מיהו יהודי ושלמות הארץ כאחד.

התשובה, ראשיתה בעריכת סיכום לתוספת הנטל, שהוא צירוף של הוצאות המלחמה שאינן מתכסות מסיוע חוץ והתייקרות היבוא האז־ רחי. כיוון שמנטל זה אין מנוס אחר, יש להטילו על הציבור הישראלי בכללותו בצורה שאינה מאפשרת התחמקות מנשיאה בו. יש הגיון בהתנגדות לחלוקה שוה של הנטל הנוסף, הואיל ויכולת הנשיאה (מצב הכנסה, מצב משפחתי וכו') אינה שוה. אך אין להשלים עם הנטיה להתחמקות מן התשלום בטענה ש־ הזולת אינו עושה את הנדרש מ־ מנו.

גיבוש מדיניות כלכלית ריאליס־ טית, זו התואמת את הנתונים ה־ אובייקטיביים, הינה לא פחות חשו־ בה או דחופה מגיבוש מדיניות ציונית או קביעת כללים לגבי סדרי הגיור. הממשלה, יהא אופיה ומידת קביעותה אשר יהיו, חייבת לספק מענה לשאלות שנידונו ל־ עיל ומוטב שנה אחת קודם — בטרם תאבד השלימה על הנעשה במשק.

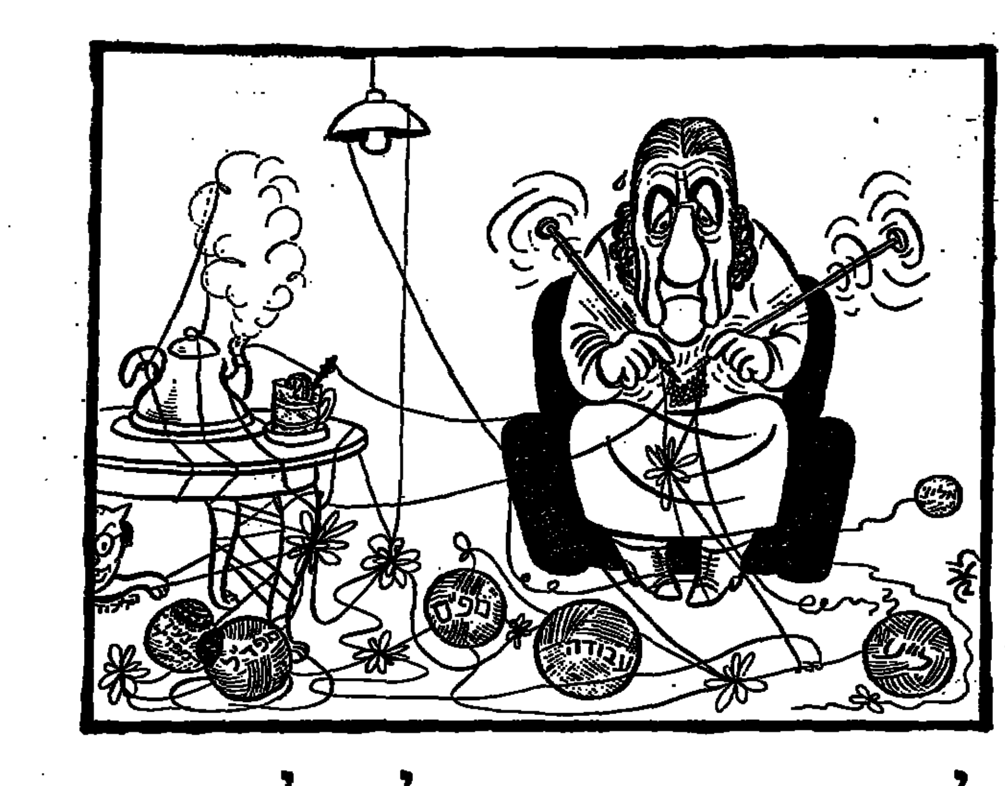

להפריד בין דת לפוליטיקה

החוגים הדתיים ירחיקו את הציבור מערכי היהדות

מאת ח"כ הרב מנחם הכהן

בשבוע שעבר הייתי, לצערי, גורם עקיף להפסקת ישיבת הכנסת. כאשר ח"כים קיצוניים לא איפשרו לי לשאת דברי מעל בימת הכנסת, נאלץ יו"ר הכנסת להפסיק את הישיבה.

שעה שיצאתי את אולם הישיבות של המליאה, אמר לי עתונאי אחד: אין תימה, שנהגו בך כך — כי אתה לצנינים בעיניהם.

איני יודע אם אמנם כך הדבר, אך ברור לי, כי דעותי לגבי בעיות דת ומדינה ותפקידיה של הדת בחיינו, אינן זהות עם אלה של רוב העסקנים מן המפלגות הדתיות.

אני רואה את יעודי בכנסת, בייצוגה של עמדה דתית עצמאית — התובעת הפרדת כוחות בין דת לפו־ ליטיקה — עמדה המקובלת על חו־ גים רחבים של הציבור הדתי ואשר לצערי לא באה עד כה לידי ביטוי בכנסת.

מדעת ומתוך הכרה דתית, אני מת־ נגד לתחיקה דתית על־ידי הכנסת החילונית ולהפיכת ערכי היהדות קר־ דום לפוליטיקה.

מדעת ומתוך הכרה, אני שולל את הפוליטיזאציה של הרבנות ושל מוס־ דות־הדת בישראל.

כל מי שחרד לדמותה היהודית של מדינת ישראל, חייב לבדוק מה גרם לטישטוש דמותה היהודית של המ־ דינה ולניכורם של חלקים גדולים מהנוער ביחס להשקפת־עולם יהו־ דית, עד כדי ערעור על עצם מהותו הלאומית־הציונית. אנו עדים לתופ־ עה הסותרת את עצמה; מצד אחד מורגשת אצל צעירים ומבוגרים כמי־ הה להכרת היהדות, לתכניה וערכיה, ומצד אחר יש רתיעה מפני התמוד־ דות עם הנושא.

לוא נערכה בדיקה כזאת — אין ספק, שהיינו מגיעים לשתי מסקנות ברורות: ראשית, שהתעניינותו של הנוער במהותו היהודית, נובעת מן הצורך הנפשי העמוק, לתת תשובה לעצמו ביחס לעצם קיומו באור זה של העולם על כל המשתמע מכך, דבר שדור־ההורים לא נדרש לו, משום שהגלות הטביעה בהם את הכ־ רת הטוב שבגאולה. והמעשה הלאומי הגדול שלנו הגלום בציונות, לא היה זקוק להצדקה מוסרית ואינטלקטוא־ לית. שנית, טישטוש התחומים בין פוליטיקה פרגמאטית לבין ערכי יהו־ דות ודת, כאשר אלה האחרונים משמ־ שים אמצעים במיקוחים קואליציו־ ניים של „תן וקח" — אינם מתיישבים עם מסכת ערכים לביסוס השק־ פת עולם יהודית־לאומית.

איני בא לערער על זכות הקיום של מפלגות פוליטיות דתיות. זהו ענין שיש בו פנים לכאן ולכאן. מה שמטריד אותי ובוודאי גם רבים אח־ רים. השאלה היא, כיצד להגיע למצב נורמאלי, שבו יוכל יהודי צעיר ל־ התמודד עם עצמו בדרך לעיצוב דמותו היהודית, מבלי שיהיה מושפע מדברים שוליים בתחום היהדות, ש־ תפסו, לצערנו, את מקומם של הער־ כים הגדולים והמהותיים.

מיכלול של איסורים

כאשר האדם החילוני בא להתמודד עם השאלה מ ה ה ו יהודי, להבדיל מ מ י ה ו יהודי, מצטיירת לנגד עיניו היהדות כמיכלול של איסורים, נחשלות, קנאות, כפייה וכיוצא ב־ אלה, וזאת משום שהיהדות הממוס־ דת, לא השכילה להציג בפני האדם היהודי בן זמננו את מסכת הערכים הנשגבים של היהדות.

לדוגמא: כאשר הצעיר הישראלי מדמה לעצמו את השבת היהודית, היא נראית בעיניו כמערכת של אי־ סורים והגבלות בלבד. איש לא דאג להציגה כמסכת מופלאה של רצינות ותכנים, ההופכים יום אחד של השי־ בוע ליום של תקוות, רוחניות ו[illegible]תיות מיוחדות במינן.

דוגמא אחרת: „הצלחנו" להציג בפני האזרח הישראלי את חיי המש־ פחה והאישות היהודיים בצורה ה־ מצוחצחת ביותר, מבלי לגלות לו את המבנה המוסרי האיתן והטהור שה־ משפחה היהודית מבוססת עליהם, ובמיוחד לא השכלנו להציג לפניו את התכנים האתיים והאסתטיים שה־ משפחה היהודית מעוגנת בהם.

אנו מרבים לדבר על החגים ה־ יהודיים, אך השארנו אותם ותכניהם כספר החתום בפני היהודי של כל ימות השנה, משום שאנו שקועים יותר על המידה בוויכוחי סרק ובמי־ קוחים פוליטיים־דתיים, שאולי יש בהם חיי שעה, אך בוודאי אין בהם כדי לעצב את פני החברה והעם בישראל מבחינת החשבון הגדול.

החובה המוטלת עלינו היא — ל־ התחיל לעסוק ב„הפרדת כוחות" בין דת לפוליטיקה, ולהציב ביניהן חייץ ברור, שאם לא כן — נבוא, חלילה, לדילול כוחות של הדת ושל המדי־ נה. עוצמתה של מדינת ישראל היא בתודעה היהודית־הלאומית העמוקה של האזרחים היהודיים, וטישטוש התחומים בין ערכי יהדות שורשיים ויציבים לבין עניינים טכניים ובני־ חלוף שבתכסיסי פוליטיקה ופוליטי־ קנים, מובילים למחול הרה־סכנה, שתוצאותיו מי ישורנו.

היוצא מדברינו, כי כל אלה החר־ דים באמת לעתידה היהודי של מדי־ נת ישראל, חייבים ללבוש עוז ולי־ חול להפכה באורח חשיבתם, ובמ־ קום לנסות לשווא להכביד את אופיה היהודי של המדינה ע"י חקיקה ו־ כפייה, עלינו לאמץ לעצמנו דרכי הנועם והשכנוע. יש דרך קצרה ה־ מוליכה לשממון רוחני — ובמקרה הטוב ביותר אינה מוליכה לשום מקום — זו דרך הכפייה והחקיקה בתחומי הדת והמצפון, ויש דרך ארו־ כה, שאמנם היא קשה ומייגעת, אך סופה — חיים יהודיים מלאים.

כיסים של ביזבוז

צריך להפנות את כל ההכנסות ממס הכנסה לפרעון חובות

מאת שמשון ארליך

כר ספיר החזיר בצדק כי הפיחות יביא להתייקרות כללית במשק ש־ ניזקה יהיה אולי גדול מתועלת שי־ נוי שער המטבע. אולם איש לא שאל אותו כיצד „מסתדר" חשש זה עם ההצעה להפעיל מס ערך מוסף ועם ביטול הסובסידיות, שהם צעדים ה־ גורמים תוצאות דומות.

ביטול הסובסידיות חסך לאוצר 975 מיליון ל"י, אולם הוא נאלץ לדבריו להחזיר מיד 200 מיליון לי־ רות: למיעוטי אמצעים וברוכי יל־ דים (130 מיליון ל"י), ולתוספת יו־ קר לעובדי המדינה לעובדי חברות ממשלתיות ושאר גופים הסמוכים על שולחנו — כ־70 מיליון לירות. מכאן שנשארו לו 775 מיליון ל"י. אולם, אותה שעה עלה המדד לפי הערכות האוצר ההדירה ביותר ב־5 אחוזים. מכאן שדק הפרש ההצמדה שהוא חייב לכל בעלי המילוות וההפקדות הצמודות, 15 מיליארד לירות, גדלו השנה ב־750 מיליון ל"י. כל „הר־ ויחי" הלך מייד.

בינתיים בא גל שני של התייק־ רות, והוא ודאי יעלה את המדד ב־ 8—7 אחוזים לפחות. מכאן שהפרשי ההצמדה כבר יסתכמו בלמעלה מ־ מיליארד ל"י. „השכר" של ביטול הסובסידיות יצא בהפסד המיידי של גידול החובות הממשלתיים בסכום גדול יותר מהחיסכון.

חיסכון מיידי

הלכתי על כן לאיש־אוצר הנחתי בפניו את החשבון. הוא חייך בנחת והסביר כמי שכבר שמע טיעון זה לא פעם: „ראה", אמר, „נכון ש־ החוב גדל, אבל אני איני חייב לשלם אותו מיד. את תוספת החוב העקיפה אני אפרע במשך השנים. והחיסכון לעומת זאת הוא מיידי".

אודה על האמת לא השתכנעתי. הרע „בגילגולי" כספים. הוא בכך שהוא מגיע אי־פעם לקיצו. והאוצר לוזה בתנאים קשים יותר ויותר. ה־ אוצר מתחייב בהצמדה למדד הוא לוקה במסים עקיפים, מבטל סובסיד־ יות, ולבסוף רק מעלה בכך את ה־ מדד ואת ההתחייבויות בסכומים גדו־ לים יותר משהרוויח.

כאשר הוכן התקציב לשנת 1973/4, הונח כי התשלומי הקרן יסתכמו ב־ 2.028 מיליארד לירות והתשלומי ה־ ריבית ב־2 מיליארד לירות. ביחד עמוד להגיע התשלומים הכוללים על חשבון החוב ל־4.028 מיליארד ל"י. בינתיים עלה המדד כפי ש־ עלה, ועמו גדלו גם התשלומים ה־ מיידיים לריבית ולפדיון הקרן ב־ כמה מאות מיליוני ל"י. ביחד, מכל מקום, כבר מגיעים התשלומים ה־ צפויים עד סוף השנה התקציבית, בעוד פחות מחודשיים, ל־4.7 מילי־ ארד ל"י.

כמה גובה המדינה למשל ממס הכנסה? בערך 4.9 מיליארד ל"י. המדינה גובה איפוא מכל התושבים מס הכנסה „קטלני", אך הוא מספיק לה במעט אך ורק לפרעון החובות השוטפים.

ומה יהיה הלאה? הרי המדד גדל בשנת 1973 ב־25 אחוז והוא יגדל בשנת 1974 לפחות בשיעור דומה. המילוות הצמודים בסוף הורע תנ־ איהם, הלכו ותפחו בחודשים האחר־ ונים. במשך דצמבר וינואר נמכרו אגרות חוב צמודות בכ־2 מיליארד ל"י. העליה במדד לגבי אגרות אלה בלבד הגדיל את החוב הממשלתי בעוד כמעט מיליארד ל"י במשך ה־ שנה הקרובה.

החוב ילך על כן ויגדל. הממשלה הגדיל את המילוות כיוון שאינה יכולה להגדיל עוד את מס ההכנסה; היא תגדיל את המסים העקיפים ה־ מעלים את המחירים, את המדד ואת חובותיה. נכון כזו העברת הכנסות מכיס לכיס. בסופו של דבר מי מרכז את פרעון החובות הפנימיים? תו־ שבי המדינה. כך היה הטיעון ה־ פורמלי לגבי גידול החובות הפנימיים בארה"ב וארצות אחרות בתקופת מל־ חמת העולם השניה. אולם שם משקל החוב יחסית לתוצר ולאינפלציה הלך וקטן; בארץ לעומת זאת הוא גדל יותר מאשר התוצר ובגלל ההצמ־ דה, הוא מוגן מפני האינפלציה.

אפשר לצמצם

פרעון החוב מחייב על כן את הממשלה באחד מכמה אמצעים:

* הגדלת מס הכנסה;
* הגדלת מסים עקיפים;
* הגדלת המילוות;
* מימון אינפלציוני;
* צמצום ההוצאות.

הגדלת מס הכנסה לא באה בחש־ בון. הגדלת מיסים עקיפים הגדלת המילוות ומימון אינפלציוני כולם פו־ עלים באותו כיוון — שלילי. גם אם נתעלם מההשפעות הקטלניות של ה־ אינפלציה על מאזן התשלומים, ברור כי בגלל התחייבויות הצמודות הכרו־ כות של הממשלה, יש בכל האמצעים הללו רק כדי לסבכה בבעיה נוספת. אין, על־כן, מנוס מצמצום ההוצאות התקציב או ממיצוי פוטנציאל הכ־ נסות שהוזנח עד כה.

במה לצמצם? בכל. לא רק באור־ תם ותחומים מפורסמים של משרדים מרובים ולשכות שרים כפולות בתל־ אביב ובירושלים. לא רק בשימוש במכוניות קטנות במקום גדולות, כל זה חשוב, אולם לא מספיק. אפילו תקציב הבטחון אסור שיהיה מפוזר מכך. זריקת הכוח לכלי האשפה, שימוש בלתי יעיל בכוח אדם ודברים אחרים הם בין השאר תוצאה של תקציבים שופעים ללא הגבלות. כאן מדובר כבר במאות מיליוני ל"י.

יש לצמצם כל השקעה שאינה עו־ מדת במבחן הצרכים. יש לחזור ו־ לבדוק את כל התוכניות שכבר אוש־ רו ולהקפיא את כל מה שאינו מבטיח כדאיות סבירה או שאין לו סבירות לכדאיות.

באשר להוצאות הממשלתיות ה־ שוטפות, בצד חיסכון בהוצאות הכב־ דות כן הדין לאתר את כל כיסי הביזבוז בהכנסות הפוטנציאליות. למאות מיליוני ל"י ממס הכנסה שה־ ממשלה מוותרת עליהם כל שנה ב־ מסגרת החוק לעידוד השקעות הון, חוק לעידוד חברות עתירות הון, חוק לעידוד התעשייה לא היתה הצדקה מלכתחילה. ודאי אין לכך מקום ב־ תקופת המלחמה.

כיסים של ביזבוז ושל הכנסות פוטנציאליות בלתי מנוצלות כאלה יות לרוב. הממשלה „תתלבש" עלי־ הם רק אם לא יהיה לה מנוס מכך. ולא יהיה לה מנוס מכך, רק אם לא יאושרו לה תוספת תקציבים באותה קלות שאושרו לה עד כה.

פליטים בבוץ

…אן ריימונד אנדרסון

The New York Times

מיוחד ל„הארץ"

דמשק

…ה להנהגה הבבאית של סו־ …ן הבלתי־פוסקת ביותר בין …ע, מהפכה ובהוכחת אם … נגד ראובן לקראת שלום …ראל, על ידי הפרדה כוחות, …ל ארצה בכל כבד של פלי־ …מלחמה עם ישראל. יש סו־ …מצאים בבעיית הפליטים הב־ …ימיהן בהדג כל כוח לשינ־ …מסך. אך בעיני אחרים כה־ …פליטים, ובביהוד הפליטים־ …מריך למלחמה נוספת.

… מלחמת העצמאות ב־1948, …לסוריה קרוב ל־150,000 פלס־ …ים. במלחמת ששת הימים ו־ …ם יום הכיפורים נוסף על מס־ …פליטים בכפר גדול עוד יותר …זים. ביום הקרבות במובלעת …גולן באוקטובר אבדוקד האח־ …בות אלה, אוכרים בקורות ב־ …בדנו מפני הכוחות הישרא־ … 23,000 כחיים, או שגורשו ל־ …צה"ל כבש את כפריהם.

…חבת ששת הימים איבדו את … כ־135,000 כורים, כולל הר־ …ציר קוניטרה.

… הפליטים של 1967 ו־1973 מצטופפים אצל קרובים בדמשק וב־ צים וכפרים אחרים בסוריה. רבים מתגוררים באוהלים, כשהם נאח־ זים בעקשנות באמונה שבקרוב יו־ כלו לשוב לבתיהם.

המוות היה עדיף על כבר זה — אמר שוליף אזאה, צעיר מכפר ב־ מובלעת הגולן שנכבש על ידי צה"ל באוקטובר. הוא חי עם אבה, אשתו ושבעה ילדים בתוך אוהל אחד בתוך קב־ צה צפופה של אוהלים, המתבוססים בבוץ, אחרי ימים של גשם.

אוהאה, פיצל הקלאי, אמר שהוא ומשפחתו ברחו מביתם ב־16 באוק־ טובר לאחר שפגזים החלו ליפול על כפרם. „אבותי רצה גם קים כבר היא מחזיקה בני ולדים" — סיפר. „הפסדנו את הכל, בלום פרות, כב־ פי כבשים ואת כל הפציגרי. לדב־ רי אוהאה, ניסה לשוב אל הכפר אח־ רי כיבושו, אך הוחזר אחורה על־ ידי חיילים ישראלים.

אולם בהנהגה הסורית טבויים ב־ מחלוקה אף פיתחי הפרדת הכוחות עם הישראלים, שיסוגו בן השט־ חים שהפסדו באוקטובר אשתקד. ל־ פי כל הסימנים, היו דוחקים כבי־ ביקורים של נציג הבלך הסעודי כדי לשכנע את הנשיא אסאד שיסכים להשתתף בפגישה על בעיית הפ־ רדת הכוחות והרם הנפט הערבי.

עקבות המבוגרים הסורים, הדג־ שה לפני בשעת ראיון עם מי כהה הבשל הסורי של מהנך קונייטרה לפני שנכבש על ידי ישראל. בשוב־ ודד שבגבולה בדמשק, הערבים אותו פקיד את הישראלים במבצעים בב־ ריים בגולן. רוב הפליטים מן הגו־ לן כשפרים סיפודים זוכים, הכול־ לים לפעמים האשמות בדבר מעשי ברוטליות והוצאות להורג בירויות.

בדירות הפליטים היא בסוריה פק־ עה של הרגשות, המפריצה לאותם חברי ההנהגה שהיו רוצים בצעד לקראת הסדר עם ישראל. כאן 1948 נוקטה סוריה עמדה קיצונית יותר כלפי ישראל מכל ארץ ערבית אח־ רת, וכמנהיג הנוטה להסדר פולי־ טי צריך המיד לחשוב על אפשרות של התערצות ברחובות.

האיבה לישראל היא בסוריה חלק מן החיים היומיומיים, והיתה גורם כאחד אחר הריסור ההפיכות שנערכו בארץ כאן וזכהה בעצמאותה אחרי מלחמת העולם השניה.

הנשיא חאפז אל־אסאד, המפקד ה־ צבאי לשעבר שתפס את השלטון ב־ 1970, נחשב על ידי דיפלומטים ב־ דמשק לאדם מתון, — כלומר, אדם המוכן להסכים להסדר שאינו כולל את הריסת ישראל.

כרסיל מתון קוניטרה, נאי נופאל — לבריש בעיל גשם נגד הקור וקור הוה הוא הם — אמר שלא רק כי אין לישראלים זכות להיכנס ברמת הגולן, אלא שמצבל לכל אין ליהו־ דים כלשהם זכות לעלות לישראל. „אם נרדפים היהודים בארצות אחרות, כי אז נקום אותם בברכה אף בסוריה", אמר. „אך אם אין הם נרדפים, כי אז עליהם להישאר במ־ קומותיהם". לדבריו יש להתנגד ל־ ציונות בכל מקום, והיא מקור של סכנה לכל הארצות.

הצעד הראשון לחסכון

התחל לחסוך
החל מ־ 50.— ל"י בחודש

בתוכנית:
כח 6000

* מענק מיידי
* הצמדה למדד וריבית נאותה (גם על המענק)
* המענק, הריבית והפרשי ההצמדה פטורים ממס

פרטים בכל סניפי בנק לאומי, בנק אגוד ובנק קופת עם.

בנק לאומי לישראל בע"מ

הבנק הצועד עם הזמן

הצעות לשיפורים בחיפה לראש העיריה החדש

מאת אריה נשר

כדרכו נכנס מר יוסף אלמוגי לתפקידו החדש, כראש עיריית חיפה בסערה. הוא תוסס ומתוסס, פעיל ומפעיל. במערכת הבחירות הוא דיבר על תכניות גדולות לשינוי פני חיפה. אולם שעת חירום איננה שעת כושר להוצאות של מיליונים לצרכי פיתוח. בינתיים ייטיב מר אלמוגי אם יפנה את תשומת לבו לתיקון דברים קטנים.

מכלל 8000 החדרים של בתי מלון בונים בחיפה כיום רק כמאה. בינתיים יכולה העיריה לגשת לתיקון ליקויים המכבידים על התייר. כך, למשל, בקירבת מלון דן כרמל קיימת כיכרת דרך ללא מדרכה. היציאה ברגל כרוכה בסכנת נפשות, בעיקר בשעות הערב. הכרח לסלול מדרכה. אין גם מדרכה ליד הגן העירוני על שם אלגבי שברחוב יפה־נוף. הליכה שם איננה תענוג רב. יש הכרח לשפר את המצב, ומה גם שביזמתו של שר העבודה אלמוגי כשלום ההולך בית כפר ל־הירות בכלון דביר לשעבר.

תיירים רבים מתלוננים על חוסר בתי שימוש ציבוריים. כבר שמענו כי מר אלמוגי הורה לגשת לבנייה של מסודות תרים כאלה. בינתיים, הכרח לשפר את הקיימים. עם כל ההקפדה על הניקיון, בתי שימוש אלה הם ברכה של תקופת הסולטן התורכי. קצרה הדעת מלהבין מדוע אי אפשר לקיים שירות כמקובל במדינות מתוקנות. אפשר גם לאפשר לשוער למכור לצרכים סבון ומגבות נייר כמקובל באירופה. אולי יש מקום להתקין גם אינסטלציה של מים חמים.

על התחבורה הציבורית נכתב רבות. יש מקום לשיפורים רבים, כולל חיוב הנהגים להכריז על התחנות בדרך. בינתיים נגרם לתרבים סבל כמוסר סכנות. ברחוב יפו בקרבת רחוב הבנקים, אין סככה ואנשים ממתינים בתור בגשם סר־ סף בחורף ובשמש להוטה בקיץ. הצרה היא שפרנסי העיר ועסקניה אינם משתמשים בתחבורה ציבורית. אולי יעשה כבוד ראש העיר החדש קצת „ספורט" ויום אחד בשבוע ינסה לסייר בעיר באוטובוס ציבורי? זה עשוי להיות שיעור מאלף וגם מעשה טוב מבחינה יחסי ציבור.

שנים דיברו בחיפה על תוכנית ייבוש חוף הים כבת גלים. ועד שקמתנה כעת התוכנית איננה בה אקטואלית. אולם מחכה התוכניות הגדולות לעתיד לבוא, הנויחה העירייה את החוף הקיים של בת גלים שבתקופת המנדט היה פנינת העיר. אולי יש מקום לשיפוץ של הטיילת הקטנה בהוצאות לא גדולות?

על הנקיון ובעיותיו אפשר לכתוב ספר. בינתיים אפשר להתחיל מקצגות. כיכר פריכת בחזית הכרמל בכרמל מלוכלכת ומוזנחת. עד כה לא הצליחה העירייה לקיים שם נקיון ברמה סבירה. אולי בוכן ראש העירייה החדש להתלבש על בעיה זאת? עקב התנגדות האופוזיציה של גח"ל, נגרמה סחבה בכל תהליך התקיקה שעמד לחייב בעלי עסקים בחיפה לכאשא כרוכות בחזית עסקיהם. אולם גם בלי חוק ניתן לשכנע ולהשפיע על בעלי העסקים בכיכר שוברסל ישתתפו פעולה בניקוי המקום.

בעית השווקים העירוניים בחיפה קשה ומורכבת. קשה להכל שוק „פראי" לירקות ופירות שקם והתבסס במרכז המסחרי הישן, תוך סתימת דרכי תנועה ודרכי גישה לחנויות והקית. ברם דומה שאת העשה אין להשיב. קשה לבוא ולהסל באמת עסקים, אפילו הוקמו בדרך בלתי חוקית. גם לא יהיה זה כן התבונה. לעתים החיים והאורחות החיים של בני אדם יוצרים מרכז מסחרי כי־ אינו מתוכנן, אך הוא בכל זאת פונקציונלי. מה שנותר לעשות הוא להכניס מעט סדר ומעט אסתטיקה. אפשר לספר בעצרים ולהחייב בעלי עסקים לשפר את מראה דוכניהם.

חיפה העתיקה נהרסה עם תום מלחמת השחרור. חיפה הוותיקה עלובה ומכוערת. שכונת הדר הכרמל גוועת ללא תואר וללא הדר. חוק הגנת הדייר עשה בה שמות. כך קורה שבעוד קומות הקרקע של העסקים נאים למראה, כעליהם ניתן לראות תריסים לא צבועים, כתקות הרוסים, טיח מתקלף. קשה לשנות ולספר זאת במכה קסם. אולם מדוע אי אפשר לחייב בעלי בתים לשפר את מראה הבית? הכל איפה שבתחלפים דיירים או בעלי החנויות?

אולי אפשר להתנות שיפוץ חזית בית במתר בשיפוץ הקומות העליונות, תוך חלוקת הנטל בין בעלי העסקים, בעלי הבתים ואף הדיירים עצמם?

ברחובות העליונים של הדר הכרמל כל הגדרות כעלות הלדה. מדוע לא ניתן לחייב בעלי בתים בצביעתם? הרי הדבר אינו כרוך בהוצאה של מיליונים. בשוויץ מקבל שדיירים ובעלי בתים צובעים בעצמם את חזיתות בתי המגורים. מדוע אצלנו כה קשה להכניס שיפורים אלמנטריים במראה החיצוני של הדיור?

לוחות המודעות בעיר שמשמשים בין השאר מקור הכנסה לעירייה הגובה כיסוי פירסום, הם דוגמה של כיעור ההזנחה. בעולם הרחב פתרו זה מכבר את הבעיה על ידי שילוב של הבאה עם הכרעיל, ובניית ביתני פירסומת קבנים או סוכות פירסום פלעתים משולבים בקיוסקים שבנויים בתתכונת יפה.

בחיפה דובר על כך שנים. פעם נמסר לי כי היועץ לענייני אמנות אף הגיש דגם של לוחות פירסומים. גם נושא זה נתקע במשרד מהנדס העיר. יזם פרטי אף הגיע פעם לעירייה להקים סוכות פרסומת כמו־ אלים על חשבונו. עד היום טרם קיבל מענה של ממש להצעתו.

אפשר להמשיך בנושא זה ולהביא דוגמאות כהנה וכהנה. על ידי יזמה קטנה עשוי ראש העירייה החדש לשפר את מראה העיר. בהקשר לכך ייטיב לעשות מר אלמוגי אם יחדש מינהג יפה של אבא חושי הגנות, שהיה כסייר אישית ברחובות העיר כדי יום ביומו.

סייר כזה איננו רק מקור לקבלה בידע ממקור ראשון, אלא הוא עשוי גם להוליל אווירה טובה בעיר. יתרה הדיבורים על כך שיש בעל בית בחיפה, בעל בית במובן הטוב של המלה, איש הדואג לפרטים הקטנים, המעבים את איכות החיים, איש הבננה לבנות דברים לא בימי הזיים, אלא בבולה נעים.

דואר צבאי

בעריכת לאה פורת

מי זכאי להלוואה מקרן הסיוע

כמו עצמאים מגויסים רבים, הגשתי גם אני בקשה להלוואה בסך 10,000 ל"י מקרן הסיוע שליד המוסד לביטוח לאומי. בקשתי נדחתה בנימוק שהקרן איננה מיועדת לבעלי מחזור שנתי ורווח כשלי.

ובכן, לעצמאי כמותי שהיה מגויס ארבעה חודשים אין כל הכנה ופיצוי על הנזקים שנגרמו לו. מי יפצה על אובדן הכנסה, אובדן לקוחות ומוניטין לעתיד והוצאות שוטפות של העסק שלא קטנו אלא גדלו?

כרבים אחרים שעימם שוחחתי, גם אני נתפס למחשבה שכל הענין לא היה אלא תעלול בחירות. הואיל ביני שהפיצוי המוצע היחידי שנותר הוא פטור ממס הכנסה לכל המגויסים על הסכומים ששולמו על ידי הצבא וביטוח לאומי בתקופת המילואים.

אשר נחמיאס, חיפה

מר נחמיאס אינו היחידי שבצבא עצמו נפגע כתוצאה מדחיית בקשתו להלוואה. ואכמם בעיקבות תלונות רבות הוסבו כאן בתנאי ההלוואה. כאמור למר נחמיאס לא מסר מספיק פרטים על עיסקו, לא נוכל לומר לו אם הוא נכלל בין הנהנים בהטבות תנאי ההלוואה. אנו מביאים כאן את תשובת המוסד לביטוח לאומי למכתבו של המתלונן בה יש פרוט של ההקלות החדשות:

„בידיעה שפורסמה בעתונות ב־19.12.73 בעניין קרן ההלוואות נאמר במפורש, כי מטרת ההלוואה היא לאפשר למגויסים עצמאיים שהכנסתם ערב הגיוס היתה עד 1800 ל"י לחודש — לקבל הלוואה לכיסוי חלקי או מלא של הוצאותיהם השוטפות.

„בידיעה נוספת שהתפרסמה ב־19.1.74 נמסר כי זכאי להלוואה עצמאי שהכנסתו היתה עד 2500 ל"י לחודש ערב הגיוס ולא כפי שנקבע בתחילה. כמו כן הודגש כי מטרת ההלוואה להבטיח לעצמאים קטנים אשר לפני גיוסם לא העסיקו יותר מ־5 עובדים — כיסוי ההוצאות השוטפות והקבועות של עסקיהם.

„עד ליום פירסום הודעה זאת, אושרו והופנו לבנקים כ־3500 בקשות להלוואה בסכום כולל של כ־15 מיליון ל"י. כך שאין לראות בהקמת הקרן „תעלול בחירות" כדבריו של מר נחמיאס.

„עוד ברצוננו להוסיף כי בהתאם לחוק החיילים המשוחררים 1973, יש להקים קרנות מיוחדות לעצמאים שהם עובדים עצמאיים, אשר יאפשרו מתן הלוואות לעצמאיים לאחר שיחרורם לשם שיקום מפעליהם. ביצוע הוראה זאת נמצא בשלבי פיתוח של כבדוד המסחר והתעשיה. אלה לפי מיטב ידיעתנו עוסק ביקום אלה ביום בסמכים להקמת הקרן.

עד כאן תשובת המוסד לביטוח לאומי. ברצוננו להוסיף כי מאז קבלת התשובה, פורסמו הקלות נוספות אלה בתנאי ההלוואה: ההלוואה תינתן לעצמאי המעסיק עד 10 עובדים; גם מי שהשתכר עד 2500 ל"י לחודש יהיה זכאי להלוואה; די בשבוע אחד (במקום ארבעה עד כה) כדי לקבל את ההלוואה.

אנו מציעים למר נחמיאס לבקש טופס שיעור בסניף המוסד לביטוח לאומי, למלא אותו ולהגישו לשם עיון מחודש בבקשתו להלוואה.

על השגותיו של מר נחמיאס בקשר למס הכנסה קיבלנו תגובה מדובר מינהל הכנסות המדינה במשרד האוצר, מר דוד ברהיים, שכתב לנו:

„מר אשר נחמיאס כותב שיש לפצות את העצמאיים המגויסים, בין היתר, באמצעות פטור ממס הכנסה. למעשה חוק מס הכנסה מעצם טיבו עונה על הפיצוי הזה, מאחר שמס הכנסה נגבה באופן פרוגרסיבי מההכנסה השנתית. אם קטנו הכנסותיו של מר נחמיאס, הרי שגם סכום המס העודף כמובן קטן יהיה, דהיינו אין המסים בסמכים גורם בנזקים שנגרמו לו עקב גיוסו.

„לו היינו מקבלים את הצעתו של מר נחמיאס לפטור אותו מהכנסתו ממס הכנסה, היה הדבר גורם לכך שהכספים כמבו ייגבו המיסים יהיה צר מאוד בשעה שדרישות תקציב ההוצאות הולכות וגדלות. ההוצאה ממצב ענייניים כזה, תהיה מערכת שיעורי מס גבוהים מאד — שביקה רב למשק — מאלה שאינם מגויסים כדי להשלים את המסר להקציב ההוצאות.

***

התחשבות בתקופת השירות בחוק החיילים המשוחררים

בחוק החיילים המשוחררים (הוראות השעה) התשל"ד—1973, נקבעה זכאותם של חיילים להטבות שונות בתנאי ששרתו 75 יום במילואים. לדעתי, קביעה זאת מסכלת את כל רוח החוק, בעיקר כשמדובר בשירות כי אין כאן התחשבות בחיילים המשרתים תקופות יותר ארוכות.

אני, למשל, משרת כבר 130 יום וייתכן שאגיע ל־230 יום ויותר עד סוף השנה. לעומתי, ישנם חיילים שכבר שוחררו. נראה לי שאל הכנסת ליזום מיד תיקון לחוק — עוד לפני פרסום תקנות לחוק — וזאת בצורה של קביעת הדרגתיות בזכויות של החיילים, בהתאם למשך השירות שלהם.

צבי לושן, צה"ל

אכן, הטענה שהעלה מר לושן במכתבו נראית לנו ראויה לדיון בדיונים הנוגעות בדבר. כשפנינו בעניין זה לחבר ועדת הכספים של הכנסת, התברר לנו, כי הנושא כבר הועלה בוועדת הכספים בשבוע שעבר — במיסגרת הצעות שונות לתיקון חוק חיילים משוחררים אלייה מר לושן. ההצעה שהועלתה בוועדת הכספים והיתה כי בעיניי יש לקבוע תוספת יחסית של נקודות לחיילים לפי תקופת השירות שלהם.

מכל מקום, כדי שהצעתו של מר לושן תגיע לכתובת המתאימה התברר להעביר את העתק מכתבו ליו"ר ועדת הכספים של הכנסת ח"כ יחזקאל פלומין, שהבטיחו לטפל בהצעה.

***

מעוכבי שחרור

אני כותב בשם חיילים בשירות חובה המשרתים אי"שם. בזמן האחרון הגיעו אלינו שמועות שהצבא מתכוון להאריך את שירות החובה. חלק מאיתנו, לפי תאריך גיוסם, עומדים להשתחרר בקרוב והלק כבר צריכים היו להשתחרר, אך עקב ההלכה לא שוחררו.

אי־הבהירות לגבי מצבנו, איננה מאפשרת לנו היכון העתיד — כמו לימודים ועבודה. אנו מעוניינים מאוד לדעת אם יש הלכה מוסמכת בעניין זה.

רב"ט מיכאל קרבר
ד. צ. 3078

למרבה הצער לא נוכל לבשר לרב"ט קרבר מתי ישוחררו הוא וחבריו הלכה למעשה. כל עוד נמשך מצב החירום (בתוקף צו 8) יעוכב שחרורם של חיילי חובה. אולם כי־ שיבוטל מצב החירום הזה לא ניתן לצפות מראש — יש להניח שכל החיילים שמועד שיחרורם כבר עבר, ישוחררו.

***

תוספת השכר אינה נכללת בבסיס חישוב התגמול

כמעביד המשלם לעובדים מגויסים, ידוע לי שקרן ההשוואה שליד המוסד לביטוח לאומי מחזירה כסף למעביד על פי השכר הממוצע של שלושת החודשים האחרונים. אולם ישנם עובדים המגויסים ברציפות מיום הכיפורים ועל פי תוזה החבורה, זכאים הם לתוספת שכר מתאריך מסויים בעוד שהם עדיין מגויסים. אם יקבלו המגויסים את התוספת האמורה — האם יהיו זכאים להחזר מקרן ההשוואה בהתאם לכך?

דוד פירה, חיפה

עמדת המכונה על יחסי ציבור לביטוח לאומי, הגב' סגוד סל, מסרה לנו כי אם תוספת השכר ניתנת כשהעובד כבר מגויס, אין היא נכללת בבסיס חישוב התגמול.

האחיות פרייס בדרך לקדושה

לוחמות חופש איריות תובעות העברתן לכלא במולדתן

מאת רונית לנטין

דאבלין

„ישבתי על המטה וניסיתי ללכף את הבכי. היכיתי למאריון; ואז שמעתי את הרעש של ההקאות בחדר אחר. ידעתי שהיא סובלת. לא יכולתי לסבול את זה יותר. קפצתי ממקום והתחלתי לרוץ אליה, להציל אותה, אבל אני בעצמי התחלתי להתפתל מכאבים. ובדיוק אז היא הגיעה. היא היתה במצב איום ונורא ואז שתינו התיישבנו והתחלנו ליילל יחד, עד שהיא נרגעה קצת ויכלה לספר מה בדיוק קרה.

„בפעם הראשונה שהצינור ירד, הוא נכנס לחור הלא־נכון, היא נבהלה כפני שהיא לא יכלה לנשום. הוציאו את הצינור, אבל כשהכניסו אותו שוב, זה כל כך כאב, עד שהם שוב הוציאו אותו. זה היה כתי שאני שמעתי אותה בוכה. בפעם השלישית זה עוד כאב, ביחוד כתי שהמזון נכנס לקיבה. היתה לה מרגשה שהיא עומדת לגרוש כל כך."

זה קטע מהמכתב האחרון שהצליחה לכתוב דולור פרייס, אחת האחיות האיריות הצעירות, חברות האי.אר.אי., שנמצאו אשמות, יחד עם עוד שישה צעירים, בהנחת הפצצות בלונדון במארס לעבר. האחיות דולור ומאריון פרייס, כלואות בכלא בריקסטון שבאנגליה, וזה שלושה חודשים שהן שובתות שביתת רעב, יחד עם האסירים ין פיני וג'יראד קלי, במחאה על כליאתן בכלא אנגלי במקום בכלא בצפון אירלנד.

נושא ההזנה בכוח, באמצעות צינור המוחדר בכוח במלוי ישירות לקיבה, מעסיק את העתונות האירית כמעט כמו שנושא שביתת הכורים מעסיק את העתונות הבריטית. מכתבים למערכת, מכתבים לכמפלה האירית בתביעה להתערב ולדרוש את העברתן לכלא אירי, ומכתבים המוקיעים את טכנן האיום של האחיות הצעירות, ממלאים את מדורי המכתבים מדי יום. קבוצות שונות מתארגנות להפגנה, קבוצות אחרות יוצאות להפגנות באירלנד ובבריטניה, ורופאים מעידים על ההשפעה הפסיכולוגית ועל הנזקים הפיזיים הכרוכים בהזנה בכוח, בראיונות בטלוויזיה ובעיתונות.

האחיות, שבריאותן מדרדרת והולכת, אך המוראל שלהן עדיין גבוה, מבקשות לעבור לכלא אירי, הבטיחות שלעולם לא יאכלו ארוחה בכלא בריטי. הכיבות, פרט לכיבות לאומניות המפגנתיות, הן הקשיים שנגרמים לבני משפחתן לבקרן בלונדון. למשפחת פרייס אמצעים מוגבלים בלבד, וקשה לה לעמוד בהוצאות הנסיעה, מאחר שהשלטונות מכסים רק את הוצאות הנסיעה ברכבת ובאניה, נסיעה שהיא מפרכת וארוכה.

הנימוק הניתן לסירובם של השלטונות הבריטיים להענות לדרישתן של האחיות המבלבליות הוא בידוקרטי: הפשע בוצע על אדמה בריטית, ולכן עליהן לרצות את עונשן בבריטניה. אך הסירוב המוחלט להענות לבקשתן, הנתמכת על ידי עשרות במגינים בריטים ואירים כאחד, הפך את האחיות פרייס ואת שביתתן לקדושות בעיניים, הנוספים לרשימת העיבוריים הרבים שהבריטים יצרו עבור האירים.

אחרי ההתקוממות של 1916, שהיתה למעשה בריחה מקומית של כמה מאות לוחמים שלא נהנו מתמיכה הציבור האירי כולו, הפכו מנהיגי המרד לקדושים לאומיים, מקום שבתו להם על־ידי הבריטים כראשי המרידה. עד היום מעטרים השמות פטריק פירס וג'יימס קונולי תמונותיהם בלב כל אירי. מאז ובמשך הזמן המהפכה שכל כה שם אנטי־בריטי הוא מהכרה „טוב לאירים", לנוח כרוכי ביקור שני הצבים, והיום האחיות פרייס הצעירות הן המועמדות הבאות לרשימת הקדושים.

הפגנת השתקנות

בין ההפגנות הרבות שנערכו לאחרונה למען העברתן לכלא בריקסטון לכלא בצפון אירלנד, היתה הפגנה שערכו בלונדון שתקניות אנגליות הבולטות שבהן מצירה, סלווינה על אחות התנועה הפמיניסטית בראשית המאה. הסיכה ההתנדבות לא הסתכנו כאן ימי הסופרז'יסטיות, לפני כ־60 שנה, בבתי־הסוהר הבריטיים.

[illegible]

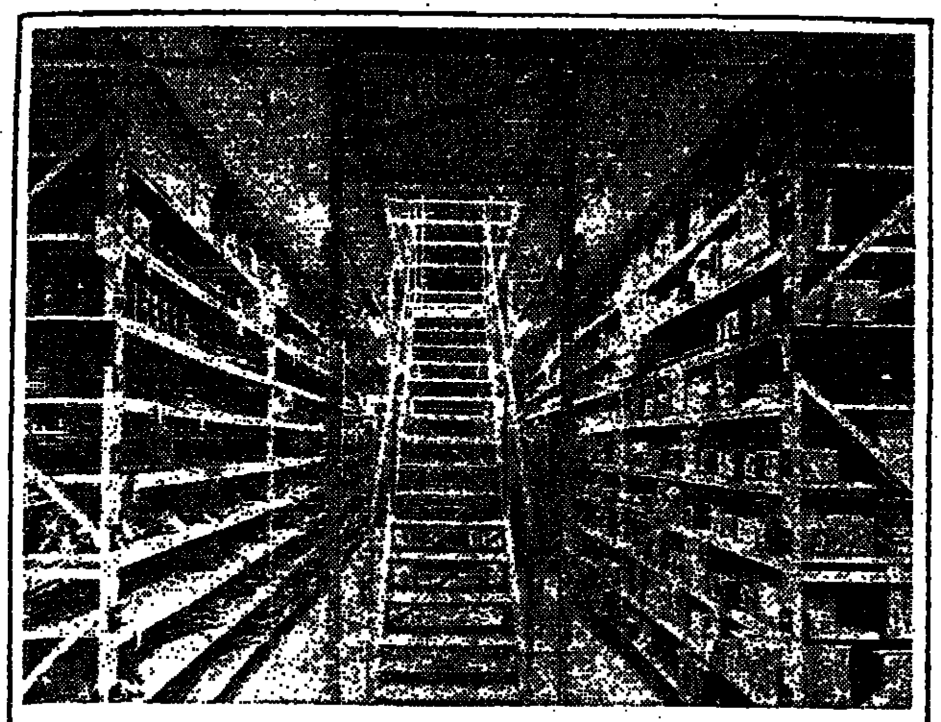

לאן מובילות המדרגות?

הן מובילות לקומה שניה שמכפילה את מקום האחסנה או העבודה שלך וזאת הודות לשיטת

אקרומית

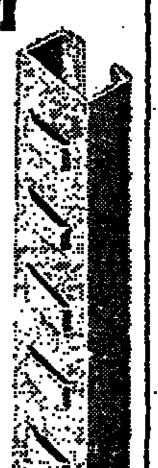

שיטת „אקרומית" ניתנת להרכבה מהירה, יעילה, זולה וללא ברגים.

שיטת „אקרומית" גמישה עד כדי כך שאין הגבלה מציאותית להרכבתה, לאורך לרוחב או לגובה.

שיטת אחסון „אקרומית" מיוצרת ע"י חברת מירומית לפי הידע והנסיון של החברה האמריקאית פאלמר שיל.

אם ברצונך להכפיל את שטח האחסנה שלך או אם יש לך כל בעיה של אחסון בשינוע חומרים, נשמח להמציא לך, בין בדאר ובין אישית, פרוספקט המפרט את השיטה הזו וכן כל שיטות אחסון אחרות.

התקשר עוד היום עם:

בזירובזירת

מפעלי מתכת — אשקלון בע"מ

רח' מונטיפיורי 44, תל־אביב, טל' 611481/2

משרד העבודה | משרד החינוך והתרבות | אורט ישראל

המכון הממשלתי להכשרה טכנולוגית

מודיעים

על פתיחת מחזור לימודים שני ביום 17.3.74 במכללות הטכנולוגיות של „אורט"

המיועד לתלמידים אשר מפאת גיוסם או כל סיבה אחרת לא יכלו להתחיל לימודיהם עם פתיחת שנה"ל.

ההרשמה מתקיימת במוסדות הבאים:

איזור ירושלים: **מכללת „אורט" ירושלים —**
רח' הנביאים 42, טל. 225919, 233675
במקצועות: אלקטרוניקה, בנין, אדריכלות ומכונות לקראת התאר הנדסאי ומדריכים טכניים בלימודי ערב.

גוש דן: **מכללת אורט יד־סינגלובסקי, ת"א**
רח' הטייסים 28
במקצועות: אלקטרוניקה, חשמל ומכונות לקראת התאר הנדסאי וטכנאי בלימודי יום
אלקטרוניקה לקראת התאר הנדסאי וטכנאי בלימודי ערב
בדבר פרטים: על לימודי יום 761480; על לימודי ערב: טל. 762291
מכללת „אורט" גבעתיים —
רחוב גולומב 15, טל. 729795, 729105
במקצועות: אדריכלות, בנין מכונות לקראת התאר הנדסאי וטכנאי בלימודי יום ולימודי ערב

איזור השרון: **מכללת „אורט" נתניה**
איזור התעשיה החדש, טל. 22922
במקצועות: אלקטרוניקה, מכונות וקדם הנדסאות בלימודי יום לקראת התאר הנדסאי ולימודי ערב בקדם הנדסאות.
בית הספר להנדסאים כפר סבא
ליד משטרת כפר סבא, טל. 923130
במקצועות: אלקטרוניקה וחשמל לקראת התאר הנדסאי וטכנאי בלימודי יום וערב.

איזור הצפון: **בית הספר לטכנאים והנדסאים**
קרית ביאליק, רח' הגליל, טל. 04727724
במקצועות: מכונות לקראת התאר הנדסאי וטכנאי.
תנאי הקבלה:
מתקבלים בוגרי בתי־ספר טכניים ובוגרי תיכון או בעלי השכלה מקבילה. בהתאם לצורך תפתחנה כיתות מכינות להשלמת ההשכלה הנ"ל.

בדבר פרטים נוספים נא לפנות בהקדם למוסדות הנ"ל.

לכל תלמידינו המגוייסים

אנו מאחלים שחרור מהיר והשתלבות מהירה ומוצלחת בלימודיהם.

תלמידים אשר שרתו במשך 75 יום (ברציפות או לסירוגין) יגישו בקשותיהם לפטור משכר לימוד להנהלת המכללות.

קח אותה לכל מקום...

SONY® שאל כל אחד.

הדגמה בסטודיו שבאולמי התצוגה: ישפאר בע"מ, מגדל שלום, ת"א, אחד העם 9, טל 52431-2

ארה"ב צריכה להודות לז'ובר

מאת ג'יימס ראסטון
The New York Times
ביוחד ל„הארץ"

וואשינגטון

נראה שבנקודות קריטיות בהיסטוריה האמריקאית, החל בלאפאייט, הגיד מופיע בוואשינגטון איזה צרפתי — דה־טוקוויל, פייר ליאנפאן, פול האלדי, ז'אן מונה או איזה גאון נבואי אחר — כדי לנהוג את ארה"ב דרך צרותיה. האחרון בין צרפתים אלה הוא מישל ז'ובר, הנביא הרזה, האירוני והאינטליגנטי מאוד של ארמון פומפידו וכל ממשלתו.

עד שז'ובר בא להצלתו, היה מימשל ניכסון נתון בצרות ביחס לאירופה, ליפאן, וביחס לכמעט כל דבר אחר. תוכניו בבית ובחוץ נתבעסו הלכו, והבנזין שלו הלך ואזל. אף הפגת־המתיחות המפורסמת שלו עם ברית"מ נראתה כמפוררת במקצת לאחר שאלכסנדר סולז'ניצין גורש ממולדתו, על שהוא סיפר את האמת.

בדברו בשם הנביא פומפידו בוועידת וואשינגטון על משבר האנרגיה, הבליט את סכנות האמנה בשעה שעוסקים בבעיות העולמיות של הגנה, כסף, מסחר ואנרגיה; כשמרחיבים את הפער בין צרפת לשאר ארצות השוק המשותף.

עד שז'ובר הגיע לכאן עם הוראותיו הנוקשות של פומפידו, היתה וואשינגטון עצמה נתונה בהלך־רוח מפוחד ובזלני בצורה בלתי־ברורה. הנשיא ניכסון עצמו דיבר בפומבי על פיתרון בעיית האנרגיה על־ידי נקיטת מדיניות לאומנית — „מיבצע עצמאות" — שתציל את אמריקה ותניח לכל אחד אחר לדאוג לעצמו.

במרכן, אם ליכר את הדבר במילים בוטות, היה הקונגרס האמריקאי במצב רוח כמוער וצמא דם, כשהוא דוחה סיוע למדינות העניות בעולם, נבוך על־ידי הבעיות הפוליטיות של הית בבריטניה, בראנדט במערב־גרמניה וברז'נייב בבריה"מ — ותוהה אם לא מוטב לו להגדיר את בעיותיו ואת שרירותיו שלו עצמו, במקום לטפל בבעיות העולם.

הנה, נכנס מישל ז'ובר לוועידת האנרגיה בוואשינגטון. היא הוכנה בצורה גרועה, אבל היא נערכה באופן פתאומי כדי. הוא צדק בשתי הנקודות. ההרכבות המשיך ואמר: אל להן לארצות התעשייה המוצרת לעשות יד אחת לפיתרון בעיותיהן המשותפות, אף שהארצות המפיקות נפט עושות יד אחת והעלו את מחיר הנפט פי ארבעה — כיוון שמצב זה יביא לעימות בין היצרנים לצרכנים.

ניכוי המשבר

צרפת אינה רוצה בכל אלה, אבל יש, פאריס הפגיל בעצמה, ללא תזה. ובלעד זה, ארה"ב איננה חזקה על בריתה אנרגיה עולמית, אלא רק מנצלת את משבר האנרגיה בכדי לזכות מחדש בשליטה בשאר ארצות התעשיה.

דברים אלה היו דוקטרינה גוליסטית בנוסח הישן, אך הם היו לא רק בלתי־ידידותיים, אלא במעט כבד־וקים. מישל ז'ובר ניכסון אינו מסוגל לשלוט בעצמו או בקונגרס בוארצות, שלא לדבר על ...

שר־החוץ הצרפתי, מישל ז'ובר, הציל את ועידת האנרגיה

מה באירופה — שהיא עתה הגורם המסחרי הגדול ביותר בעולם — או ביפאן, המנצחת עתה בתחרות את רוב היצרנים האמריקאים אף בשוק האמריקאי עצמו. אך לעתים קרובות בלטה יותר טיפשותם של רציונות אינטלקטואליים מיושנים.

הדבר המעניין, בקשר לוועידת אנרגיה זו לא היה שמימשל ניכסון היה חזק, אלא שהיה חלש (ועל כן היה עליו להיות נבון ואף נדיב); הוא לא ניסה לשלוט בבעלות בריתו הישנות, אלא שהושיט להן את ידו לעזרה, בבקשו כעין תוכנית־מרשאל הפוך בשביל אמריקה נתונה בצרה.

זה היה הדבר שהנרי קיסינג'ר ניסה לומר לאירופה באפריל אשתקד, בנאומו במלון הוולדורף־אסטוריה, כשכמעט התחנן לפניה לפעול יחד עם ארה"ב למען סדר עולמי חדש. זה גם מה שאמר בראשיתה של ועידת האנרגיה כאן, כשהציע להעמיד את המשאבים הטבעיים ואת הטכנולוגיה המתקדמת של ארה"ב לרשותן של המדינות המפיקות נפט ושל המדינות הצורכות אותו, כדי לפתור את בעיית האנרגיה על־ידי שימורה וחלוקתה, על־ידי פעולה בצוותא בחקר אנרגיה אטומית והאנרגיה שמש לקראת העתיד.

אך ניכסון וקיסינג'ר לא הצליחו בדיבוריהם על שותפות ותלות הדדית, לשכנע את האירופים, ליצור בעולם סדר חדש של כסף, מסחר ואנרגיה. היה צורך בצרפתים כדי להבהיר את הנקודה, ובדייקנות — בהחלטה הנחושה של ז'ובר כדי להחזיר אותה.

הוכחת מרשעת

הוא סבור שהבעיה העיקרית אינה מחסור באנרגיה כחלק של מאבקים אלא עודף של אנרגיה פוליטית אמריקאית, ושצרפת אינה רוצה לשמור מאומה על הוכחת מרשעת זו של שליטה אמריקאית, אלא לפתור בעצמה את בעיות האנרגיה שלה.

הפוליטיקאים והעתונים האמריקאים פתחו בשל כך בביקורת על ז'ובר, והם היו בלתי הוגנים כשנה. הוא לא הרס — אלא הציל ועידה זו שלא הוכנה כהלכה. הוויכוחים הבלתי־ידידותיים בינו לקיסינג'ר לא היו הרסניים אלא קונסטרוקטיביים. הם העלו אל פני השטח את הסיכסוך שהיה קיים שם במשך כל הזמן בין ארה"ב לארצות השוק המשותף, ולבסוף החליטו כולן, מחוץ לצרפת, לנסות ולמצוא פתרונות משותפים למה שברור כי הוא בעיה עולמית משותפת.

על כן במקום להאשים את ז'ובר, צריכים היו האמריקאים לשלוח לו מכתב תודה. בלעדי הגנתו הנמרצת על אינטרסים לאומיים אנוכיים, יתכן שאמריקה לעולם לא היתה מבינה עד כמה הם אוויליים.

מה ישאר? הערת שוליים באיזה מקום

ראיון עם פול גטי, הנחשב לאדם העשיר ביותר בעולם

מאת ריצ'ארד אידר
The New York Times
ביוחד ל„הארץ"

הקיבג (אנגליה)

האיש הזקן, הלבוש בחליפה שחורה, נכנס באיטיות לחדר כשראשו שחוח, והתיישב בזהירות בכורסה מוזהבה ליד האח הבוערת. היה זה חדר מרווח עם ריהוט מן הסוג המוצג במוזיאונים, ושתי תמונות נוף יקרות על הקירות. אך הדבר היקר ביותר בחדר היה פול גטי בכורסתו המוזהבה. הוא נעץ בי את מבטו מבלי להסב אותו ממני, ודיבר בקול נמוך, תוך הפסקות ארוכות.

הראיון נערך לפני ההודעה שגטי יקבע פרס של 50,000 דולר למען שירותים בשביל חיות־הבר בעולם. היינתן הפרס כל שנה? „לא, רק פעם אחת", השיב גטי.

אין לדעת את הדבר בוודאות, אך מסתבר שבגיל 81 גטי הוא האיש העשיר ביותר בעולם. לפנים נאמד רכושו ב־1.5 מיליארד דולר. עתה, עם רזרבות הנפט העצומות שלו, והעליה התלולה במחיר הנפט, רכושו גדל. אלה מעוזריו המוכנים להסתכן בניחוש, אומדים אותו בשווי שבין 2 ל־4 מיליארד דולר.

גטי הוא אמריקאי החי זה 20 שנה באנגליה. הוא ירש מאביו את העסק, ורכוש ניכר. אך התרכזותו הבלעדית בנפט הכפילה את שווי הרכוש הזה פי כמה וכמה. הוא אומר: „למעשה, לא הרגשתי את עצמי מעולם עשיר, כיוון שתמיד עסקתי בענף שבו הייתי אדם בעל קנה־מידה בינוני בהשוואה לחברות ענק כמו רויאל דאטש של, טקסאקו או גולף סטאנדרד כליפורניה. לכן, לא היו לי מעולם אשליות של גדולות. תמיד היה לי מקום לכל דולר שנכנס. מעולם לא ראיתי את היום שבו יכולתי לומר כי אני מרגיש את עצמי עשיר. בדרך כלל דואגים לפרעון החשבונות".

בחלותו כאן, סאטן פלייס, היא בית־מידות נפלא בסיגנון טיודור, בן המאה ה־16 — באזור סארי, כ־40 ק"מ דרומית־מערבית ללונדון. מכונית של אורח נעצרה ליד שער, השומרים בודקים אותה כבלי לצאת. השער נפתח על־ידי ...חגה בריחוק, והמכונית נוספת בשביל מהפגל לאורך כ־1.5 ק"מ על פני פרות רועות, גננים ושלטים „היזהר מפני כלבים נושכים", עד שמגיעים לגוף הבצר.

כשצילצלתי באותו אחר־הצהריים אפל — (שום אור לא בקע מן החלונות) התחילו כלבי־משמר לנבח

פול גטי

בחוץ אי־שם מאחורי הבית. מקץ כמה דקות נשמע בריח כבד, ואחריו כמה בריחים קטנים יותר. אחר כך באה חריקה של מה שנשמע כגלגל מתכת שמסובבים אותו באיטיות. כשנפתחה הדלת לבסוף, נתקבלתי על־ידי מזכיר.

גטי חי בבדידות. בגלל עושרו, היה נתון לכל חיים ציבוריים, הרגיל כזה שנים רבות לחשוד במניעיהם של אלה המצליחים להגיע אליו, הרי שיחה עמו דומה קצת לראיון עם אסיר הנהנה ממעצר־יתר.

הוא מנהל את כל עסקיו מסאטן פלייס, ורק לעתים רחוקות הוא יוצא ללונדון. החטיפה אחד מנכדיו בקיץ אשתקד ברומא גרמה לו להסתגר עוד יותר, גם מסיבות ביטחון וגם מפני שאינו רוצה שישאלוהו על העניין. בשיחתו עמי הוא יחס לחטיפה רק פעם אחת, וזאת בעקיפין, כששאלתיו לביטחונו שלו עצמו. הוא אמר: „ובכן, זה דבר שיש לחשוב עליו, אף כי לעולם איני נותן לו להשתלט על מחשבותי. דעתי היא שמה שיש לאדם יותר פירסום והוא חשוף יותר לעיני הציבור, יותר רע בשבילו".

ניצוץ באפלה

היה זה הנושא היחיד שגטי לא רצה לשוחח עליו. שעה וחצי השיב על שאלות בדבר עושרו, ערכיו, איסוף דברי האמנות שלו, נפט, ענייני העולם, וחמשת גירושיו. כרגיל השיב תשובות קצרות או מתחמקות, או שנתן תשובות מוכנות מראש לשאלות שכבר נשאלוהו פעמים רבות קודם לכן. אך לעתים נדלק ניצוץ באפילת ההסתייגות שלו.

משנשאל על התעסקויות הבידור שלו, אמר שהוא אוהב לשחות ולהלך על החוף. הוא אוהב ספרי הרפתקאות. אין לו צביון מיוחד באוכל טוב או ביינות טובים. לדבריו: „משקאות חריפים מעולם לא היו בשבילי בעיה. בעייתי היתה בתי משפט לגירושין".

ההיתה סתירה בין הצלחתו שזכה בה לבין נישואים מאושרים? נראה היה שלא ישיב, אך לפתע אמר: „אני חושב בשים לכישלון".

„כישלון?"

„כן, כישלון" — ואחר כך, אחרי הפסקה: „לעתים קרובות קורה שאדם המצליח מאוד אינו מצליח ביותר בנישואים. מן הסתם, אתה מכיר בעצמך מספר מקרים של גברים שנחשבו לכישלונות ושהיו נשואים נישואים מאושרים מאוד. אדם העובד קשה, הרוצה להתקדם סופו להגיע כרגיל לבית משפט לגירושין".

אשר למשבר הנפט, נראה היה שאין הוא מדאיג את גטי. עד לזמן האחרון, אמר, הגיעו רווחיו לכ־2% בלבד מן הנכסים: עתה, נוכח המחירים הגבוהים יותר, יש סיכויים שהרווחים יעלו ל־10%. עם זאת הסכים גטי שהלחץ על המשאבים יביא לירידה בצריכת אנרגיה — אלא שלא יהיה זה דבר רע. מדבריו: „לפנים לא עלה כלל דבר הזה על רוחם של הבריות. מעולם לא ציפו שיהיה עליהם לנסוע 80 ק"מ כדי לסעוד עם מישהו ואחר כך לנסוע 80 ק"מ בחזרה. זה קרה רק בדורנו. אני תמה כמה אנרגיה הוציא סבו של סבי במשך כל ימי חייו. בוודאי היתה זו כמות קטנה מאוד, אף כי מסתבר, שהפעיל את גופו יותר ממך או ממני".

לדברי גטי הוא מתחיל לעבוד בכל יום ב־10 או ב־11 לפני הצהרים, וממשיך עד שעה מאוחרת בלילה. באמצעות הטלפון הוא מקיים מגע עם עוזריו בכל רחבי תבל. „ברור שאיני יכול לקבל את ההחלטות היומיומיות", אמר, אך הוסיף: „אני אוהב שיתייעצו עמי בקשר למדיניות".

„יותר מדי עסקים"

משנשאל מדוע שוב אינו נוסע, השיב בנימה ניכרת של זעם: „יש לי יותר מדי עסקים. יש לי מהם עתה יותר משהיו לי לפני 10 שנים, ולפני עשר שנים היו לי יותר מאשר לפני 20 שנה".

איזה סיפוק מפיק הוא מכך שהוא מרוויח כל כך הרבה כסף? תשובתו: „היה זה פשוט כדי להוכיח לעצמי שאוכל להדביק את הגדולים". הכוונה בגדול היתה כנראה לחברות הנפט הענקיות, שאותן הוא רואה מן הסתם כיריבים אישיים.

מדוע אינו מפסיק, מדוע אינו נעצר באיזה נקודה?

„ובכן, אבי נהג לומר שטוב היה עושה לוא נעצר ב־250,000 דולר. בימים ההם היה זה כמובן סכום השווה למיליון כיום. אני חושב שיש בכך משהו". הוא לא המשיך בקו המחשבה ובמקום זה חזר ואמר שאינו מרגיש את עצמו עשיר.

האם הרדיפה אחרי עושר היא מטרה כללית?

„אם עבדת אי־פעם בבית־חרושת, אתה יודע שברגע שאדם מקבל העלאה של רבע דולר, יוודע הדבר מקץ חצי שעה לכל אדם אחר במפעל. נראה איפוא שזה הדבר שהבריות מעוניינים בו".

לאחרונה נפתח במאליבו שבקליפורניה מוזיאון שגטי בנה בהוצאת 17 מיליון דולר שמילא אותו באוספי אמנות השווים פי כמה סכום זה. לדבריו, אמרו לו מומחים שיתכן והם שווים כמה מאות מיליונים. אך נראה שחוץ מאשר למוזיאון אין גטי חושב על כל תרומה גדולה לטובת הכלל. הוא אמר שאין לו כוונה להקים מכון: כספו יישאר בחברות, אחרי מותו.

„תמיד מרגיז לראות, שאותם מכונים מה מנוגדים לכה שידוע לי כי היתה גישתו של המייסד. הנרי פורד לא היה מסכים ל־90% ממה שעושה מכון פורד. חשבתי כי מוטב שאשאיר אחרי חברה, אירגון תעשייתי, שינוהל יפה, מן הסתם יפה יותר ממכון. כי יש ועדת הבורסה הבודקת אותו, יש פרשני שוק, יש ולסטרים, יש בעלי מניות, וכולם רוצים בתוצאות — ודעתי היא שאירגון תעשייתי גדול המעסיק אלפי אנשים מצמיח טובה רבה יותר ממכונים רבים".

ומי יירש את האינטרסים העיסקיים שלו?

„בניי".

האם הם מעוניינים בעסק הנפט? „הם מעוניינים..." הפסקה „...בעסקים".

ג'ורג', בנו בכורו של גטי, מת אשתקד במנה מופרזת של סמי שינה ומשקאות חריפים. הוא היה נשיא של אחת מחברות גטי, היחיד מארבעת הבנים בעל קשרים כלשהם לעסק. לדברי אחד מעוזריו של גטי היה בשבילו מותו של ג'ורג' מהלומה מוחצת. יחסיו עם שלושת בניו האחרים מתוארים כרופפים ביותר.

חזרנו לשאלת המכונים. המנציחים הם לפחות את שמו של אדם עשיר; איזה רושם ישאיר הוא, מר גטי עצמו, אחרי מותו?

„סבורני שאני אהיה — אם בכלל משהו — הערת־שוליים באיזה מקום", השיב.

המטריד אותך הדבר?

„לא יהיה לי קשר רב לכך".

ההיית אומר שאתה אדם מאושר? „הייתי אומר שכך".

במשך כל הראיון נשארה הבעת פניו של גטי כמעט מאובנת. עתה נפתחו לפתע שפתיו לגיחוך רחב, ובאותה פתאומיות חזרו למקומן. עדיין יש לו עבודה רבה לעשות, אמר. הוא קם ממקומו ולחץ ידי בנימוס. הוא יצא מן החדר בארשת רבה, ראשו שחוח.

the cross-wor/d game

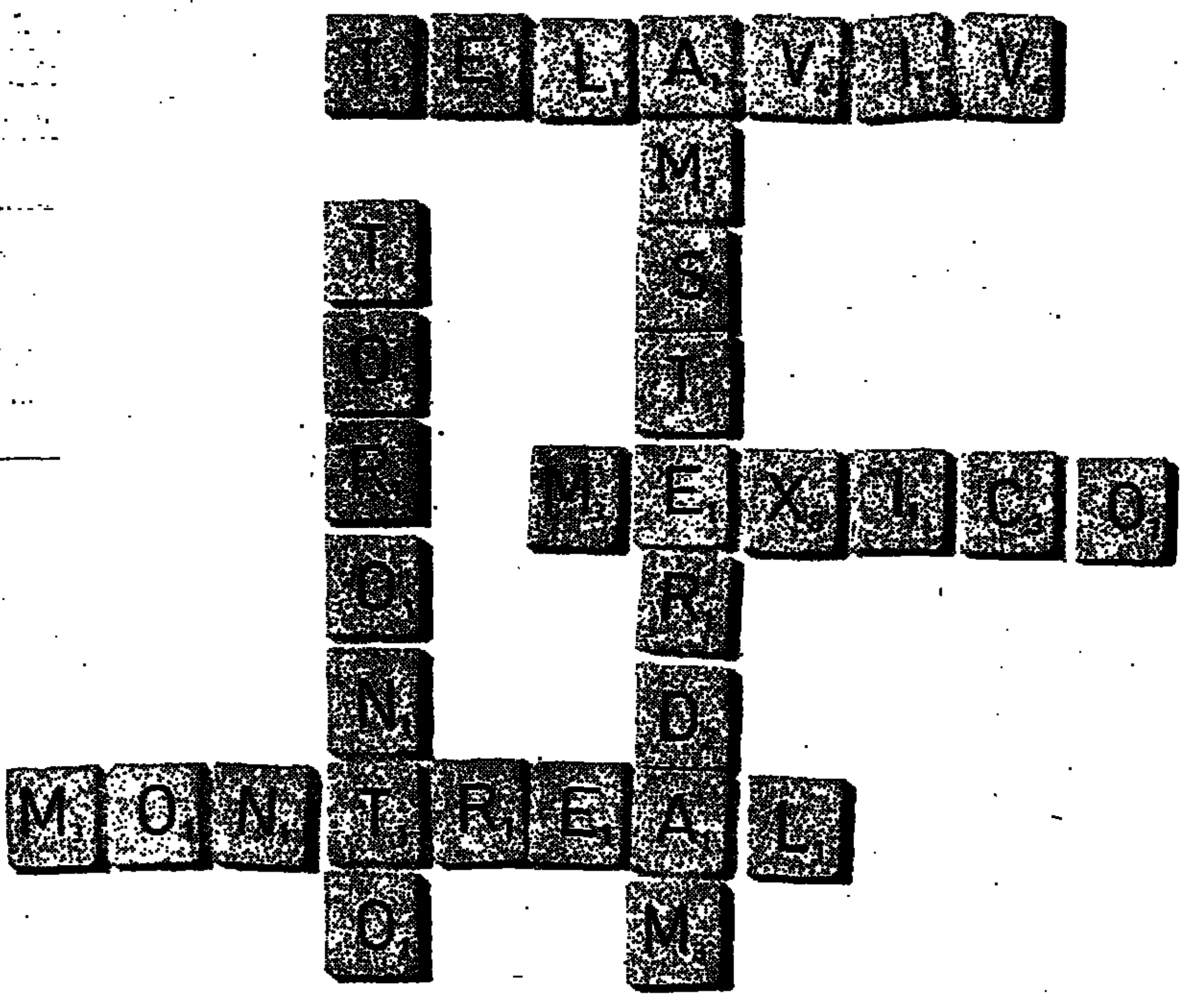

CP Air נותני איר קנדיים. מאפשרים לך לשבץ מקומות נפלאים אלה בדרכך לאמריקה הצפונית. רק במטוסים הנוחים של CP Air תוכל להגיע לערים אלו בנוחיות וללא החלפת מטוסים.
למונטריאול? CP Air היא החברה היחידה הטסה ישירות מישראל למונטריאול. והגיע לשם או לטורונטו בשעות אחה"צ המוקדמות. כך תוכל גם להנות מארוחת ערב רגועה או להמשיך מיד לכל אחת ממדינות ארצות הברית, קנדה, אמריקה המרכזית או הדרומית.
למקסיקו? CP Air מציעה לך טיסה ללא החלפת מטוסים לאקפולקו העליזה והחוזרת.
אמסטרדם? סן פרנסיסקו? הונג-קונג? לשם או לכל יעד אחר. קודם כל גש אל סוכן הנסיעות שלך ושאל על מסלול הטיסה של CP Air

מסלול העובר לאורכו ולרוחבו של העולם. הגיע לשתות הפצך רענן ונינוח כי CP Air תפנק אותך לאורך כל הדרך בכורסאות נוחות ורכות. משקאות ומשחקים וארוחות נפלאות בסגנון בינלאומי המוגשות בטוב טעם. שאל את סוכן הנסיעות שלך על התעריפים הבלעדיים ל-CP Air „טוס היום — שלם מחר". שלם 10% בלבד מערך הכרטיס לפני יציאתך, ואת יתרת 90% בתשלומים נוחים במשך 15 חודשים. שבץ נא מקומות נפלאים בתוכנית נסיעתך לאמריקה הצפונית.

CP Air
נתיבי אוויר קנדיים
מגדל שלום. מל. 52163. תל־אביב.

למען ממשלת אחדות לאומית

אנו החתומים מטה, אקדמאים במוסדות השכלה גבוהה, מודאגים מאד מהלך רוח של רפיון ומאובדן אימון העם במנהיגות.

צפויה לנו מערכה קשה וגורלית לקראתה יש הכרח לאחד ולרכז את כל כוחותיו של העם.

חובה להקים ממשלת אחדות לאומית שתחזיר את אימון העם במנהיגיו

ותהיה מסוגלת לעמוד באומץ ובתקיפות מול הלחצים מבחוץ המאיימים להכניענו.

נוכח חומרת השעה קוראים אנו למנהיגי הציבור על כל זרמיו להתעלות ולפעול בדחיפות למען התיצבותנו כאיש אחד במאבק הגורלי.

ד"ר אבנר מיכאל, רחובות
ד"ר אדלמן מאיר, רחובות
פרופ' איל חפצי־בה, ירושלים
פרופ' איל צבי, ירושלים
פרופ' אופנהימר בנימין, י—ם
פרופ' אלבק מיכאל, רמת־גן
פרופ' אליצור יהודה, י—ם
פרופ' אלעד דב, רחובות
פרופ' אנקר אהרון, הרצליה
ד"ר באומינגר שרה, רחובות
פרופ' בר משה, ירושלים
ד"ר בלברג יצחק, ירושלים
ד"ר ברורמן שמואל, בני־ברק
ד"ר בלר אליהו, בני־ברק
פרופ' בלרמן יצחק, י—ם
ד"ר ברגע אילה, רחובות
ד"ר ברנר אברהם א., י—ם
פרופ' בש ה., רחובות
פרופ' גולדברג אברהם, י—ם
ד"ר גולדריך י., י—ם
פרופ' גולדשטיין יהודה, י—ם
פרופ' גולדשמידט י.מ., רמת־גן
ד"ר גרין ברנרד, רחובות
פרופ' גרינפלד אברהם, בני־ברק
פרופ' גרינפלד יונה, י—ם
פרופ' גרינץ יהושע מ., י—ם
ד"ר גרינשפן חיים א., רחובות
פרופ' דנון דוד, רחובות
ד"ר הגלר ארנולד, רחובות
ד"ר הוכברג אברהם, ירושלים
פרופ' הורוביץ יוסף, י—ם
פרופ' הירשברג ת. ז., ירושלים
ד"ר הירשברג צבי, רחובות
פרופ' הלפרין אברהם, ירושלים

ד"ר הקסטר צ'רלי, רחובות
ד"ר הראל מנשה, ירושלים
פרופ' הרפז אפרים, ירושלים
פרופ' וילצ'יק מאיר, רחובות
פרופ' וינקור ארנסט, רחובות
פרופ' וינרב אריה, ירושלים
פרופ' זילברברג אלכס, רחובות
ד"ר זליגר צבי, פתח־תקוה
פרופ' זקס לאו, רחובות
ד"ר זרם יעקב, ירושלים
ד"ר טני ג'רלד, רחובות
ד"ר טרופ משה, בני־ברק
ד"ר ינון יואל, רמת־גן
פרופ' יציב שאול, ירושלים
פרופ' ירון ראובן, ירושלים
פרופ' ירניצקי ישעיהו, חיפה
ד"ר כרמל נעמי, רחובות
פרופ' לב זאב, ירושלים
פרופ' לוין יצחק, בני־ברק
ד"ר לוינסון יעקב, ירושלים
פרופ' לוריאן אלכסנדר, י—ם
פרופ' ליפשיץ אסא, ירושלים
פרופ' ליפשיץ חוה, ירושלים
פרופ' לפידות יהודה, ירושלים
ד"ר מוסקין רות, רחובות
ד"ר מורשת מנחם, פתח־תקוה
פרופ' מנדוזה אריק, ירושלים
פרופ' מני אברהם, ירושלים
פרופ' מנסן יוסט, רחובות
פרופ' מרינוב אמנון, ירושלים
פרופ' נאמן יעקב, תל־אביב
ד"ר נוביק יעקב, ירושלים
פרופ' סולטמן א., רמת־גן
ד"ר סליי ש., בני־ברק

פרופ' ספראי שמואל, י—ם
ד"ר סקס ש. ברוך, בני־ברק
ד"ר סרפר אריה, ירושלים
פרופ' פיטלזון יהודה, י—ם
פרופ' פיש א. הראל, פתח־תקוה
ד"ר פלאונדר הרולד, רחובות
ד"ר פלדמן אליהו, ירושלים
פרופ' פלק זאב, ירושלים
פרופ' פצ'ורניק אברהם, נס־ציונה
פרופ' פרידמן הרי, גבעתיים
פרופ' פרנקל בנימין, י—ם
ד"ר ציזנר טוביה, רעננה
פרופ' קאופמן אשר, י—ם
ד"ר קדם יוסף, ישמת משה
פרופ' קדרי מ. צ., רמת־גן
ד"ר קוליב דוד, בני־ברק
פרופ' קראוס א., רמת־גן
פרופ' קרקובר יעקב, בני־ברק
ד"ר רבינוביץ אהרון מ., י—ם
ד"ר רויטמן בטי, ירושלים
ד"ר רופא אלכסנדר, י—ם
פרופ' שטיין אולגה, י—ם
פרופ' שטיין יחזקאל, י—ם
פרופ' שטיינברג מנחם, י—ם
ד"ר שטיינפלד צבי א., פתח־תקוה
פרופ' שטרן ק., תל־אביב
פרופ' שכטר י., רמת־גן
ד"ר שלזינגר יהודה, גבעת שמואל
ד"ר שניידר מ., קרית־אונו
פרופ' שפרכר שמואל מ., רמת־גן
ד"ר שרוין ריצ'רד, הרצליה
ד"ר שיינברג אשר, גבעת־שמואל
פרופ' שרי אוגניה, תל־אביב

מכללה בין אזורית „אחוה"
משרד החינוך והתרבות
המחלקה להכשרת עובדי הוראה
המכון להכשרת עובדים

מודיעים
על פתיחת ההרשמה לשנה"ל תשל"ה

במסלולי ההכשרה:

* מורות לגיל הרך — משך הלימודים שנתיים. מתקבלות תלמידות בעלות תעודת בגרות.
* גננות — משך הלימודים שנתיים. תתקבלנה תלמידות בוגרות י"ב כיתות עם תעודה גמר ממשלתית.
* מטפלות מחנכות במעונות יום — משך הלימודים שנתיים. התקבלנה תלמידות בוגרות י"א כיתות בנות 17 ומעלה.
* עוזרות פדגוגיות לגני ילדים — משך הלימודים שנה אחת.

מתקבלות תלמידות בוגרות י' כיתות בנות 16 ומעלה.

תלמידות שתתקבלנה, תהיינה זכאיות להלוואה כהוצאות ההוצאות בתנאים המיוחדים למענקים.

פרטים נוספים במזכירות המכללה: כל יום בין השעות 08.00—16.00, 17.00—20.00.

המען: מכללה בין אזורית „אחוה" ת.ד. 85 קרית־מלאכי טלפון: 055—96283

אזולה
מהדורה ראשונה (6000 עותקים) של הספר

השליח — חייו ומותו של אנצו סרני

מאת רות בונדי

מהדורה חדשה תצא לאור בימים הקרובים.

הזמנות מתקבלות בהוצאה ובכל בתי המסחר לספרים.

הוצאת עם עובד — ספרית אופקים

המועצה המקומית מעלות—תרשיחא
מל. 925882־3
מכרז מס. 2/74

המועצה המקומית מעלות תרשיחא מכריזה בזה על קבלת הצעות מקבלנים להחלפת רשת צנרת המים בתרשיחא ובגופים שונים במעלות.
תנאי התשלום: 70% במזומנים מכל חשבון חלקי המאושר ע"י מהנדס המועצה 30% לאחר אישור החשבון הסופי ע"י מהנדס המועצה.
פרטים והבניות על העבודה הנ"ל אפשר לקבל בקופת המועצה תמורת תשלום של 100 ל"י.
רשאים להשתתף במכרז זה רק קבלנים רשומים בהתאם לחוק רשום קבלנים התשכ"ט 1969 ולהמציא אשור שהם רשומים בפנקס הקבלנים לפחות על סכום הצעתם.
את ההצעות בצירוף ערבות בנקאית של 10% מסכום העבודה יש לשלוח בכתב רשום למועצה המקומית מעלות תרשיחא במעטפה סגורה, נושאת ציון מכרז מס. 1/74 עד יום ראשון ט"ו באדר תשל"ד 10 למרץ 1974.
בשעת הדיון בהצעה תחשב המועצה ביכולתו של המציע וכושרו לבצע את העבודה כפי שהדבר נבחן מעבודותיו הקודמות וכן בותקו.
אין המועצה מתחייבת לקבל את ההצעה הזולה ביותר או כל הצעה שהיא והיא רשאית לחלק את העבודה למספר קבלנים.

מעלות — ט"ו בשבט תשל"ד 7.2.74

א. בן־יעקב
יו"ר המועצה

בענין
עזבון אנה קנפפלמכר ז"ל

כל נושי המנוחה הנ"ל, אם ישנם כאלה, מתבקשים להגיש את תביעותיהם בכתב לעוה"ד ד"ר פרגר ה"מ, תוך תשעים יום מפרסום מודעה זו.

ד"ר פרגר, עו"ד — רח' אלנבי 94, ת"א
אלימלך פוגלסדורף — רח' פינקס 44, ת"א
מנהלי העזבון

חוק התכנון והבניה, תשכ"ה־1965
מרחב תכנון מקומי ערד

הודעה בדבר הפקדת שינוי תכנית מפורטת

נמסרת בזה הודעה בהתאם לסעיף 89 לחוק התכנון והבניה, תשכ"ה־1965, כי במשרדי הועדה המחוזית לתכנון ולבניה, מחוז הדרום, ובמשרדי הועדה המקומית לתכנון ולבניה ערד, הופקד שינוי תכנית מפורטת הנקרא „שינוי מס' 2 לתכנית מפורטת מס' 104/03/24 איזור תעשיה זעירה ומלאכה בערד" ביחד עם התשריט המצורף אליה.
ואלה הם השטחים הכלולים בשינוי התכנית: שטח 125 דונם בערך דרומה מהעיר על כביש באר־שבע—ערד.
כל המעונין בשינוי התכנית רשאי לעיין בה ללא תשלום בימים ובשעות שהמשרדים האמורים פתוחים לקהל.
כל המעונין בקרקע, בבנין או בכל פרט תכנוני אחר, הרואה את עצמו נפגע על ידי שינוי התכנון וכן מהנדס ועדה מקומית שמרחב התכנון שלה כלול בתחום או גובל איתו — רשאי, תוך חודשיים מיום פרסומה של הודעה זו ברשומות, להגיש התנגדות לשינוי התכנית במשרדי הועדה המקומית האמורה.

כ"ז בטבת תשל"ד, 20 בינואר 1974

י. ורדימון — יו"ר הועדה המחוזית לתכנון, מחוז הדרום

האגודה למען החייל בישראל
מרחב תיכון
סניף תל־אביב—יפו

ביום ראשון 24.2.74 בבית השריון
רחוב לוחמי גליפולי 51, יד אליהו, תל־אביב

יתקיים בזאר (שוק מציאות)

של פריטים שונים מאיכות מעולה הכוללים תוצרת חוץ:

בגדי נשים — תמונות
בגדי ילדים — ספרים

עבודות יד שונות מעבודותם של חברי קבוץ „חפצי־בה"

הפתעות

הבזאר יהיה פתוח בשעות: מ־9.00 בבוקר עד 9.00 בלילה

כל ההכנסות הינן קודש לפעולות הועד למען החייל, סניף תל־אביב—יפו.

הזדמנות
מבונית פלימום וליאנט סיגנט
שנת ייצור 1969
עם מזגן אויר
בעלות ראשונה במצב מצויין
לפנות לטלפון 04—723221 שלוחה 410
בין השעות 08.00—15.00

למכירה
שטיחים פרסיים
(במיוחד גדולים)
בהחידים נוחים
לפנות: שילוני
ת"א, ליליינבלום 28, טל. 57064

כלכלה ועסקים

בטוחים בלתי שגרתיים
טיפול בלתי שגרתי
מומחים
לבטוחי תעשיות
לבטוח הנדסי ותעופתי
לבטוח יפוי
ליהלומים, לבנקאות
ולכל ענפי הבטוח
אליהו
סוכנויות בטוח בע"מ
טלפונים: משרד ראשי וסניף ת"א: 03-51381 • סניף מרכז ת"א: 03-611401
חיפה: 04-529851, 04-535201 • ירושלים: 02-227351-2-3 • נתניה: 053-23889
באר שבע: 057-3179 • בורסת היהלומים: טל. פנימי 520, חוץ: 03-268905
סוכנות הבטוח הגדולה בישראל

התאוששות טכנית

השבוע בוול־סטריט

מאת אריה ליף

ירידת הבורסה של יום ב' בסבוע זה הביאה את הדו־ג'ונס אל מתחת לקו של 800 נקודות. בנקודה זו הופיע ביקוש שניזון בעיקרו על־ידי בתפסי כציאות, דבר אופייני כאשר כניות רבות מגיעות אל מתחת לערכן הריאלי. תגובה זו נמשכה במשך כל השבוע. והסתכמה בכך שהמדד הזה לנקודת הכוצא של 820 נקודות, כפי שעמד בתחילת המסחר השבועי. ה־מחזורים היו נמוכים, כמוה כמה ש־ברוצה.

ההנחה היא שלא יחול שנוי יסודי בבוול הבורסה כל עוד אין מחזור ה־כמהר. הימים תורו לרמות 18—16 מיליון מניות ליום, ורק אז ניתן יהיה לאבחן לאן פני המדד.

האטת מדישת

כהפירסומים של השבוע האחרון, אנו למדים שאכן כורגשת האטה ב־פעילות הכלכלית בארה"ב והדבר התבטא בין היתר בגידול של 1.3 א־חוז בלבד בהכנסה הלאומית הגול־מית, שיעור הגידול הקטן ביותר ש־ידעה ארה"ב בזה 3 שנים.

יש לקחת בחשבון המשך התה־ייקרות, ביחוד בענף חומרי הגלם, וזאת אפילו אם תחול רגיעה במחי־רי הדלק. יש גם לקחת בחשבון את ביטולן של ההגבלות על מרבית ה־מחירים במשק, כפי שהודיע על־ידי הנשיא ניכסון לאחרונה.

עם זאת, הכלכלנים בארה"ב מא־מינים עדיין שלקראת המחצית ה־שניה של 1974 יחול שיפור ניכר ב־פעילות הכלכלית והמשק יחזור ל־רמות הגידול לו הורגלנו בשנים ה־אחרונות.

בינתיים אנו למדים מפירסומי ה־חברות על שיפור ניכר ברווחיות מרבית הסקטורים ברבעון האחרון של 1973; ואם אמנם תחול הרעה ב־רבעון הראשון ואולי אף השני, מ־ביוזים שהדבר יתוקן במחצית ה־שניה של 1974.

בולטות במיוחד בשיפור רווחי־הם ל־1973 — חברות הדלק. הדבר גרם לביקורת קשה בציבור בארה"ב. רבים האשימו אותן ביצירה מכוונת מלאכותי על־מנת לנצלו לשפור ה־רווחיות.

יצרנים מאוכזבים משבוע האופנה

מאת אלעזר לוין
כתב "הארץ" לעניני כלכלה

אכזבה כהתוצאות העיסקיות של שבוע האופנה (הצבירי בבבין), ש־נערך בשבוע שעבר בתל־אביב ה־ביעו רוב היצרנים שעמם שוחחתי ביום האחרון של היריד. רבים אמ־רו כי היקף העיסקות ירד, הגיעו להי סיבות עיקריות: ירידה חדה במספר הקניינים שבאו מחו"ל (ב־סיבה במחירות ובשל המשבר ה־כלכלי הכוכח בחו"ל), וחירובם של רבים מאלה שבאו לקנות את הכו־צרים, שמחירם עלה ב־10 עד 20 אחוז, בעוד שניתן להשיג כוצרים דומים באירופה במחירים זולים. רק יצ־רנים בודדים, בעיקר כבוססים וגדו־לים, שבעי רצון מהתוצאות העיס־קיות; אולם אלה ציינו כמעט מיד, כי קשריהם בחו"ל היו מאפשרים להם לבצע אותן עיסקות גם ללא היריד התל־אביבי.

לשבוע האופנה הגיעו בשבובות 300 קניינים, לעומת כ־500 אש־תקד. הלה ירידה חדה במספר הקנ־יינים מארצות־הברית, וכן הגיעו קניינים מעטים בלבד מבריטניה ו־כצרפת. הדפנים, שבלטו בשנתים האחרונות, כמעט ולא נראו. בלטו בהעדרן שתי רשתות שיווק בעלות מוניטין עולמי — כייס הנדירור־קית והקרכן המערב־גרמנית. קונ־צרן כאי האמריקאי "הציל את ה־כבוד", כאשר שלח 35 קניינים.

להלן ההתוצאות העיסקיות כפי ש־כסרו יצרנים שעמם שוחחתי:

✶ **אתא**: עיקר עיסקות בהי־קף ביננוני, בעיקר בשל ההיקרות שהיה במחירי מוצרינו. מחיר סריג של אטען (כל המחירים פרנ"ב חיפה לסיטונאי) 5 עד 6.50 דולר, לעומת 3.50 עד 4.20 דולר אשתקד. המכי־רות כ־100 אלף דולר, לעומת כ־250 אלף דולר אשתקד. הקונה ה־גדול ביותר הוא כורסל פילד, 30 אלף דולר. באו קניינים מעטים יחי־סית. רבים כן הגדולים, כגון רשת א.מ.ג. ותויה פ. אבקינס בארה"ב, בעדרו השנה.

✶ **איילת**: מקווים למכור ב־100 אלף דולר, כבו אשתקד. היינו צריכים להעלות את המחירים ב־25%, אולם בשל לחץ האמריקאים התפקנו לכל היותר בהעלאה של 10 עד 15 אחוז. "הקניינים", אומר ה־בעלים של איילות, ד"ר מריאן גר־סטכן — "אינם מוכנים לרקוד לפי הלילה של האינפלציה הישראלית". מחירי שמלות בין 20 ל־30 דולר, ו־מחירי חליפות 25 ל־35 דולר.

✶ **אירים** (סריגים אופנתיים ל־נשים): המכירות כמו אשתקד, ויש להניח שב־1974 נגיע ליצוא של מיליון דולר, כמו ב־1973. הקניינים הרציניים הגיעו גם השנה.

✶ **אלה**: ירידה ניכרת בעיס־קות לעומת אשתקד, בשל הירידה במספר הקניינים, ביניהם בלוקס בארה"ב ומוסדים מסקנדינביה. מכרנו בכ־30 אלף דולר.

✶ **אלמה**: "היה זיפת" — אוי־מר מנהל המכירות, אלברט פילה. נאלצנו להעלות את המחירים ב־40% לעומת אשתקד, ורק קניינים מעטים התענינו בסחורה. אשתקד מכרנו בכ־40 אלף דולר; השנה מוטב שלא לדבר על ההוצאות... תלבנתי בהסדדים של לקוחות גר־מניים שקנו בקביעה בשנתים האח־רונות. באתי לשבוע האופנה ב־תקווה למצוא קשרים חדשים — ו־לא הבהנתי דבר.

✶ **אופקה** (מעילים דמויי עור, צמר וחדדי): אכנם רק כחצית ה־קניינים כאשתקד חזרו, אולם הי־קף העיסקים טוב. בעל המפעל, מר אלפרד אקירוב, מקווה לעיסקות ב־400 אלף דולר. הוא אומר כי ה־ליהרה מוכנים לשלם הרבה — 36 עד 40 דולר לדקט ו־44 עד 55 דולר לכפיל — בעד מוצר אופנתי ומכור בו. הקונים הגדולים: סקס פיפט איוניו, אוטגרלים, הולנדים. רשת של 17 חנויות בארה"ב קנתה ביר־הר כ־100 אלף דולר. אולם ביקור הנציג לא היה מקרי, תוכנן מראש על־ידי כנהלת היצוא של החברה, גב' רות קיפל.

✶ **אתא**: לא התקבלו הזמנות ביד, ובהכים להזכנות תוך החודש הקרוב. המכירות עשויות להיות פחו־תות כאשתקד, שאז מכרה החברה ב־400 אלף דולר. במשך השבוע ביקרו בתצוגת החברה 40 עד 50 קני־נים; "אשתקד היו פי חמישה" — אומר בצער כנהל היצוא של ה־חברה. "אחת הסיבות היא שנאלצנו להעלות מחירים ב־10 עד 15 אחוז. בצ־דר גרמנים ובריטים רבים. את המכירות אנו עושים כמילא מחוץ לשבוע זה".

✶ **את־לי** (בגדי ילדים): חלש מאוד. מכרנו ב־5000 דולר, לעומת 20 אלף דולר אשתקד. המחירים גבוהים וקניינים רבים הודיעו על ביטול ביקורם.

✶ **בשן** (מוצרי גינס של מכט־שיל בית שאן): חברה זו עשתה בראשה את העסקים הטובים ביו־תר בשבוע — מכירות בקרוב ל־590 אלף דולר. מאי קנתה ב־70 אלף דולר, בכרוך קניות אוסטרלי ב־100 אלף דולר, הוסקס (גרמניה) ב־100 אלף דולר. המחירים עלו ב־30% לעומת אשתקד ומגיעים ל־17 דולר לחליפה בממוצע.

✶ **גיבור כדרין**: עסקים לא רעים, אך ירודים לעומת אשתקד. הקונים העיקריים שלי הם כדרום אפריקה. אינני צריך את שבוע ה־אופנה כי הקונים מגיעים אלי כמי־לא — אני משתתף מתוך הרגל.

✶ **גיבה**: נכמור הולצות והכו־לית בהיב בכ־200 אלף דולר, לעו־מת 150 אלף דולר אשתקד. הקו־נים העיקריים: כאי, ביבי (שוויץ), בלאנבה (דראים). המחירים עלו ב־10% בלבד בשל התערות המרי־פה. אף כי כוצדק היה לייקר את הכו־צרים ב־30%. אנו מוכרים חול־צות כחפצות ב־5 דולר ויותר.

✶ **כלמבר**: הגיעו קניינים מע־טים יחסית שביצעו עיסקות רבות, אולם לא היה זה השבוע המהיר ביותר לאופנה. יש לי חוזים התו־בים ל־150 אלף דולר, לעומת 350 אלף דולר אשתקד, ולכן כאקבל הזמנות ב־250 אלף דולר נוספים. המחירים עלו ב־10%.

✶ **כפקל**: הזמנות ב־40 אלף דולר, ובי־ש על עיסקות בעוד 60 אלף דולר. מהססים מלקבל הז־מנות בשל המחסור בחומרי כותנה.

✶ **רהואה** (חברה בת של הוד־זתן): מכרנו הלבשה תחתונה ב־10 אלפים דולר, במחיר 5 עד 6.5 דולר לתחיבר לגברות ו־6 עד 7.5 דולר ל־היבר לגברים. הקונים העיקריים הם כבריטניה ושבדיה — הגיעו פחות מאשר ב־1973.

✶ **תפארת** (בגדי ילדים): עוד לא מכרנו, רק קשרנו קשרים. אר־בנה לקוחה ביקרו דוגמאות. אש־תקד עשו עסקים ברבבות דולרים.

חברת רולקס מכריזה על:
מבצע
חריטת שם - חינם
על כל עט
שפר אימפריאל 2
הגש לידידיך (או לעצמך) מתנה יפה, אישית, שימושית ולא יקרה עם שפר אימפריאל 2 במבחר צבעים: בורדו שחור, כחול או אפור. אנו נחרוט על העט (ללא כל תוספת מחיר) את שמך או שם חברתך, שם מקבל השי או כל טקסט אחר.

SHEAFFER
the proud craftsmen
משווק בישראל ע"י
רולקס בע"מ
להשיג בחנויות המובחרות או בסוכנויות רולקס: ירושלים. רח' אהליאב 18. תל־אביב. רח' יהודה הלוי 44 חיפה. דרך יפו 19
לקניה ישירה פנה לרולקס ירושלים והעט ישלח לביתך.
לכבוד רולקס בע"מ
ת. ד. 502 ירושלים
הנני מבקש לרכוש עט שפר אימפריאל 2 בצבע ______ ולחרוט עליו את השם (השם יכול להכיל עד 23 סימני חריטה לרבות רווחים):
המחאה הנני מצרף בזה ע"ס 15.— ל"י.
שם ______
כתובת ______
הצעה זו ניתנת לכסירה בכל אחת מההנויות המובחרות למכשירי כתיבה. 19/2 הא

שיאים חדשים

225 ל"יש לטונה סוכר — סימנים שהעליות הסתיימו

בשוק הסחורות

מאת אלעזר לוין

שיאים חדשים נרשמו בשבוע ה־אחרון במחירי כמה סחורות בסיסיות. רבים נהרו לקנות זהב, כחלק מהב־ריחה המתחדשת מ"כסף נייר", ומחי־רו עלה לשיא היסטורי של 149 דולר לאונקיה. אחרים, שלא יכלו לשלם את מחירי־השיא בעד זהב, פנו ל־שוק המקביל וקנו כסף.

גל הקניות הביא לעלית מחירי הכסף ב־34 פני, לשיא של 2.55 ל"יש (כ־5.6 דולר) לאונקיה. הברי־חה מהכסף ועלית המחיר בבלויה הביאו לקפיצה של 195 ל"יש במחיר הבדיל, שהמריא לשיא של 3,360 ל"יש לטונה. גם מחיר הנחושת עלה, 29 ל"יש, ל־980 ל"יש לטונה.

בין מוצרי המזון המשיך הסוכר לתת את הטון. מחירו קפץ ב־21 ל"יש לשיא חדש של כל הזמנים, 225 ל"יש לטונה. כמה ספקים הפסי־קו את משלוחי הסוכר לארה"ב ו־החלו לרכוז בגלוי על תוכניות להי־עלאת המחיר. ואולם יש סימן כי מחירי הסוכר הגיעו לסוף הדרך: בית הזיקוק היפאני ניסין דחה 10 הצעות למכור לו סוכר גולמי, בשל המחירים הגבוהים שנדרשו.

קקאו התיקר ב־45 ל־669 ל"יש לטונה וקפה התייקר ב־30 ל־616 ל"יש לטונה. מחיר הכותנה המשיך לרדת, הפעם ב־1.2 סנט, ל־83.6 סנט לפאונד. גם גומי הזול, מ־46 ל־44 פני לקילו. ירידה קלה נרשמה גם בראשי צמר. עליות וירידות אלו מיוחסות בעיקר לפעילות ספקולטי־בית בשני הכיוונים.

שערי ניירות ערך בבורסה התל־אביבית

18.2.1974

פתי	שינוי	סגי		פתי	שינוי	סגי	
			מניות			160.5	לפידות (ס)
			בנקים מסחריים וחברות לאחזקות בנקאיות				**אגרות חוב למסחרה**
	−0.5	225	אי די בי (ב)	80.5		80.5	אי.בי.ב ש.ה.
		204	אי.די.בי. בכ'			90	אגוד ש.ה.
167		167	אי.די.בי. ר"ג (ש)	93.5		93.5	המזרחי ש.ה.
	−3.0	190	אי.די.בי. ב (ש)	100.5		100.5	הפועלים ש.ה.
		278.5	אגוד (ס)		+0.5	125.5	בליל ש.ה.
		305	איי בריטי רי"מ (ס)	99		99	בליל ש.ה.
		387	איי בריטי (ב)	94	+1.0	93.5	אמהיקאי
		455	דיסקונט א' (ס)	105		104	פת. בכב.
	−2.0	156	מזרחי (ב)		+0.5	91	פתח משכ.
		335	פועלים רי"מ (ב)			100	שכוה
322		322	פועלים (ב)			103.5	טפחות
254	+0.5	254	בליל (ס)	84	+1.0	83.5	אוצר להי
			בליל זכויות (60%)	84.5	+1.5	84	דלק
	+0.5	250.5	(ס)		+1.0	85.5	הבי היהוב
			בנקים למשכנתאות			107	ישפרו
215	+0.5	215.5	אמהיקאי (ב)			83.5	אתא
		131.5	כרמל (ב)			83	עלית
		220	משכנות בנין			100.5	הפועלים הכי.
		220	פמי משכנות (ס)			95.5	דיסקונט הבי.
149		149	שכון כב'			86.5	דיסקונט הכב.
		209.5	כשהזה כב'			91	כונזר הכי.
209.5		209.5	טפחות רג'	83.5	+1.5	85.5	בליל להבי.
			מוסדות מימון מיוחד			100	כלל הכוב.
	−0.5	101	כלמוד			96.5	עזו
190	−0.5	190.5	אוצר לתעשיה				
	−0.5	76	הלוואות				מניות המדינה
		76	פתי תעשיה מכי				במטבע חוץ
			ביטוח			80.5	אוניקו א' (ב)
245		241	אריה			67.5	8% אוניקו (ב)
	+1.0	195	הסנה			203	7% פ' התעשיה (ס)
	−1.5	258	סהר				6% פ' התעשיה ב'
		173	צור			101.5	(ס)
			מסחר ושירותים				6% פ' העשיה גג
	+0.5	70	בית הרכב	101.5			(ס)
141		141	דלק (ב)				6% פ' התעשיה גג 1
154	+0.5	150	דלק (ס)			126	(ס)
		270	קרור 1				**אגרות חוב**
	−0.5	172	קרור 10				צמודות לדולר
		49	חשמל				5½ יוצא יש תכלה
		159.5	סופגות		+2.5	247.5	(ס)
			מקרקעין, בינוי, פיתוח והדרים				5% אגיח יש תכלה
		180	אזורים		−5.0	158	(ס)
		300	אפריקה 1				6% השמל תסיבה ב'
	+3.0	262	אפריקה 10		−0.2	153	(ס)
		139	הכבי הישוב פ'		−0.4	131.6	הוליים 7
159		158	הכבי הישוב פ'		+0.5	102.5	הוליים 8
		130	סולל בונה ב'		+1.0	105	הוליים 9
178.5	−1.0	178.5	נכסים		+0.3	106.3	הוליים 10
	+2.0	116	יכפרו		−0.2	104.5	הוליים 11
	+1.0	138	ימרם		+0.8	105.5	הוליים 13
	+3.0	199.5	כוהרין		+0.5	104.7	הוליים 14
	+0.5	84	מספי הדר		−0.2	107.3	הוליים 15
	+1.0	143.5	בקקינים			108	הוליים 16
66		66	נאות אביב		−1.0	107	הוליים 17
		165	פרי אור		−0.5	105	הוליים 18
	−2.5	77.5	רסקו כב'		−0.6	102.7	הוליים 19
	−2.0	61.5	רסקו רג'				מלוה פתוח (בריה)
			תעשיה				פריון 1977
		470	אלינקו		+5.0	185.5	[illegible]
	+0.5	113	אלקו 1		+5.5	184	[illegible]
		94.5	אלקו 2.5		+5.5	184.5	[illegible]
		212.5	אלקטרה 1		+5.0	183.5	[illegible]
188	−2.0	188	אלקטרה 5		+5.0	183.5	[illegible]
	+4.0	289	ארגמן מכי		+5.0	181.5	[illegible]
285		285	ארגמן (ב)		+4.5	181	[illegible]
		110	אתא ב'		+4.0	180	[illegible]
169	−1.0	108	אתא ג'		+2.0	180.5	[illegible]
	−2.5	358.5	דובק		+4.1	180.5	[illegible]
175		175	כבלים		+4.0	180.5	[illegible]
	+10.0	886	כבע (ב)		+4.5	181	[illegible]
		56	כימיקלים		+3.0	180.5	[illegible]
	−1.0	66	לי אפקו־ין		+3.5	177	[illegible]
		166	מולר		+2.5	177	[illegible]
		92.5	מכינית (ב)		+2.0	178.5	[illegible]
		90.5	מכינית 10		+2.3	177	[illegible]
289	+3.0	288.5	ניר הדרה		+3.0	174	[illegible]
	−5.0	205	סברים		+2.0	173.5	[illegible]
	+2.0	247.5	עזרוכון		+2.0	174	[illegible]
	−0.5	282	עליה		+1.5	174.5	[illegible]
		90	עתר		+1.5	174	[illegible]
		208.5	פוליגון		+3.0	172.5	[illegible]
	+0.5	126.5	שכו		+2.0	172	[illegible]
210	−9.0	206	תכל		+1.5	172	[illegible]
			הברי להשקעה		+0.5	173.5	[illegible]
	+1.5	79	אלגר (ב)		+1.5	174	[illegible]
	+4.0	164	אלרון (ב)		+2.0	174	[illegible]
	+10.0	309 ✶	כוכבית		+1.0	173.5	[illegible]
		227	סועלים השק'		+1.5	173.5	[illegible]
		94	[illegible]		+1.5	173	[illegible]
		139.5	וולפסון 1		+2.0	173	[illegible]
91.5	+0.5	90.5	וולפסון 10 (ב)		+2.0	173	[illegible]
	−2.0	111	אבסא		+2.0	173.5	[illegible]
	+1.5	189	דיסקונט השק. (ס)		+1.5	172	[illegible]
100.5	−1.0	100.5	כוזרי השק.		+1.5	172.5	[illegible]
	−0.5	183.5	בליל השק.		+1.0	171.5	[illegible]
	+2.0	92	פריון		+1.0	171	[illegible]
	+0.5	84	הסוגה			170.5	[illegible]
	−0.5	60	יצוא השק.		+1.0	168	[illegible]
	+5.0	167.5	כור		+1.0	168	[illegible]
180	−0.5	180	כלל השק.			167	[illegible]
		172	כלל תעשיות		+0.5	163.5	[illegible]
		144	עת			163	[illegible]
		53.5	פטרה			162	[illegible]
			נפט			160	[illegible]
		65	נפטא		+0.5	159.5	[illegible]
		120	לפידות (ב)				

בגמה: ר"מ — רגילות כבוכרות; א' — כנית א'; ב' — כנית ב'; ג' — [illegible]; (ס) — על שם; (ב) — למוכ"ז; בלתי כמוכנות — [illegible]; • — כוגבלים בכבי; ✶ — קונים בלבד.
• בחירה נבחרות של אגרות־חוב (ס)ילות פיתוח, בהון קליטה), הולכו ל־5 קבוצות. שערי כל קבוצה בהקריסים אתה להבות ביום קבוע.

שערי חליפין רשמיים למט"ח (העברות והמחאות)

18.2.1974

המטבע והיחידה		שער בכירה	שער קניה	המטבע והיחידה		שער בכירה	שער קניה
דולר קנדה	1	4.3340	4.2920	כתר נורבגי	10	7.3970	7.2891
לירה שטר.	1	9.6495	9.5025	פלורין הול.	10	15.0054	14.7939
דולר אוסטר.	1	6.2706	6.1366	כתר שבדי	10	15.6134	15.3846
רנדים דרא"פ	1	6.2097	6.1257	כתר דני	10	10.3465	10.6911
פרנק שוויצי	10	13.3397	13.1394	שיל. אוסטרי	10	2.1169	2.0854
פרנק צרפתי	10	8.4917	8.3765	פרנק בלגי	100	10.3896	10.2502
מרק דמ'	10	6.6064	6.5142	לירה איט.	1000	6.4765	6.3873
כתר שוודי	10	9.0576	8.9305	ין יפני השפ.	1000	14.4978	14.2918

שער הליפין של הדולר ארה"ב קבוע: 4.203 כבירה, 4.200 קניה.

שערי מטבע חוץ בין בנקאיים (Interbank)

אתמול 18.2.1974 באירופה

מכירה מיידית (Spot)

ל"י 1 $ שטרלינג	$ ארה"ב	2.2825/2.2835
ל"י 1 $ ארה"ב	מרקים גרמניים	2.6970/2.6990
"	פלורינים הולנדיים	2.7980/2.8030
"	פרנקים שוויצריים	3.1580/3.1630
"	פרנקים בלגיים	40.50/40.55
"	פרנקים צרפתיים	4.9600/4.9700
"	לירות איטלקיות	651.00/652.00
"	ינים יפניים	290.34/291.78

מכירה כאתידה (Forward)

1 ח':	$/£ 2.2630/2.2650	פרנק/$ 3.1610/3.1680	מרק/$ 2.6995/2.7035
2 ח':	" 2.2425/2.2445	" 3.1650/3.1720	" 2.7007/2.7067
3 ח':	" 2.2265/2.2295	" 3.1690/3.1760	" 2.7060/2.7100
6 ח':	" 2.1855/2.1875	" 3.1800/3.1890	" 2.7100/2.7150

הנתונים נמסרו על־ידי בנק דיסקונט לישראל בע"מ

בנק דיסקונט לישראל בע"מ

	מחיר קניה	מחיר פדיון
ארלון	162.30	158.32
דקל	421.8	401.8
ברוש	178.4	169.9
אורן	139.38	134.94

המנהל: חברה להשקעות של בנק דיסקונט בע"מ

החברה לניהול קרנות בנאמנות בע"מ

	מחיר יחידה	מחיר פדיון	מחיר נטו
צבר	259.1	246.9	253
ארז	124	118.1	121.1
איתן	149.62 ב.ר.	—	145.91 ב.ר.

הנאמן: בנק הפועלים בע"מ

בשוק ההון והכספים

מאת מרדכי צבי

שער הנת"ד — 5.10 ל"י

שער הדולר נתי"ד הגיע אתמול לרמת שיא חדשה — 5.10 ל"י, ביי־קוש המחלתי בסך 35,000 דולר כר־סך בעליה של אגורה אחת המחזור הסתכם ב־102 אלף דולר.

בשוק השחור נסחר הדולר ברמה של כ־5.30 ל"י בממוצע.

פעילות ערה הוסיפה להתנהל גם אתמול בשוק אגרות החוב והמח־זור היומי הסתכם ב־13 מיליון ל"י, מזה: 5.13 מיליון ל"י מילוות פתוח, 2.57 מיליון ל"י העודות 6.5%, בכתוך 68 — 686 אלף ל"י ובכתוך 69 — 1.2 מיליון ל"י. מגמת המס־חר היתה כלפי מעלה. מביקושים ערים בתנו המודות והותיקות של מילוות הפתוח שעלו בממוצע 3—4 נקודות. עליות כתונות יותר נרש־מו בסדרות הצמודות.

בשוק המניות התנהלה פעילות מצומצמת וללא מגמה ברורה. נראה כי פרט לפעילות ספקולטיבית של גורמים בודדים, אין לפי כצה "ער־רף בוצקי" שיספק את הלקוחות ל־סוג זה של השקעות. המחזור היומי הסתכם אתמול ב־850 אלף ל"י מזה 165 אלף ל"י בעלב הסערים המש־תנים.

תונפק סדרת הולליס 20

החברה הישראלית לפיתוח כלכלי (חול) — בשליטה בלעדית של ה־סוכנות היהודית — מנפיקה סדרה חדשה של תעודות הולליס. הסדרה תשא את המספר 20.

לצבור מוצעות תעודות בסך 7.5 מיליון דולר, נושאות רבית של 6%, שיעמוד לפרעון בשנים 1979—1988. בכל אחת מן השנים הללו תצא ל־פדיון כמות השווה לעשירית ההנ־פקה, לפי הגרלה שהיערך ב־1 בי־וני כל שנה.

לתעודות יצורפו 15 תלושי רי־בית, כל תלוש בגין ריבית בשעור 6%.

את התעודות יכולים לרכוש תו־שבי חוץ תמורת התשלום במטבע חוץ ועל ידי תושבי ישראל מהתכונות פמי"ה הצברה (תמים) או על ידי רכישת דולרים נתי"ד.

התעודות יימכרו לפי שער של 103% ובצירוף ריבית של 6%, ל־תקופה שבין 1 ביוני 1973 עד ליום הרכישה. מאידך מצורף להעודה תלוש ריבית של 6% שכועד פרעונו ב־1 ביוני הקרוב.

כן כוכצעת התעודות להמרה ב־תנאים מועדפים לאלה המחזיקים תעודות הולליס 5, 7 ו־8.

דיבידנד סופי בבנק לפתוח התעשייה

בנק לפתוח התעשיה הכריז די־בידנד סופי לשנת 1973 לפי המי־דוס הבא:

— בכורה א' — 3.50%.
— בכורה ב' — 7.00%.
— בכורה ג' — 8.25%.
— בכורה גג' — 8.25%.
— בכורה גג' 1 — 8.25%.
— בכורה ד' — 7.50%.
— רב' מבוכרזה — 13.25%.
— רגילות א' — 11.25.
— רגילות ב' — 3.00%.

על מניות בכורה ב' רג' יחולו הפרשי הצמדה לדולר המחושב לפי שער של 1.80 ל"י. על מניות גג', גג' 1 וד' יחושב הדולר לפי שער של 3 ל"י.

מדד שערי המניות בבורסה התל־אביבית

100 = 31.3.67

	18.2.74	17.2.74
מדד כללי	243.60	243.58
כספים וביטוח	209.11	209.47
בנקים מסחריים	226.11	226.95
בנקים למשכנתאות	201.89	201.97
מוסדות מימון מיוחדים	188.16	189.09
חברות להשקעה	197.64	196.40
תעשיה	385.20	387.18
מסחר ושירותים	331.93	331.83
מקרקעין בינוי ופיתוח	194.72	192.53

למכירה
רהיטי יבוא
מצרפת
במבחן לואי הי"ג
טל. 053—25513

90% מתפוקת מקט — ליצוא

מאת כתב "הארץ" לעניני כלכלה

כ־90% מתפוקת מפעל בגדי הצור מקט בשכו מיועד לייצוא — כתברר מסיכומים אחרונים לגבי פעילות ה־מפעל ב־1973. היצוא הגיע ל־1 כי־ליון ל"י ואילו היצוא הכפל לעוכת שנה קודמת והגיע לכ־2 מיליון דו־לר, לפי 5.25 עד 5.45 ל"י לדולר (בתוך השנה הגדל התמריץ). מקט הוא אחד המפעלים המעטים בארץ, להמציא את ענף הההולכים, שבו היצוא מהוה חלק כה מכריע ב־ייצור. השיווק בארץ נעשה בכמה חנויות יוקרה בערים הגדולות.

מקט מייצא כעילים לארה"ב ו־למערב אירופה, בין השאר למרכס אנד ספנסר. בעייתו העיקרית של המפעל היא מחסור בהון חוזר (לה מניות יחד עם הלוואות בעלים — כ־300 אלף ל"י). אי לכך מנהל מקט זה יותר כחצי שנה כרים עם החברה למימון תעשיות על כיסתה ב־26% למפעל, בהשקעה של מיל־יון ל"י.

אחת השאלות שטרם הוכרעו סו־פית היא צורת ההשקעה של החב־רה למימון תעשיות. החברה מבקשת שרוב ההשקעה תהיה בהלוואה (לא צמודה לשש שנים בריבית 14%), ואילו מקט מבקש שרוב ההשקעה תהיה במניות. לצורך כך אף הגדיל מקט באחרונה את ההון מ־200 ל־800 אלף ל"י.

באחרונה הזמין מנהל מקט ובצ־לין, מר זליג קלצקי, ציוד משוכלל בכ־400 אלף ל"י, שיותקן במיבנה חדש בשכו, אליו עומד המפעל ל־הכנס. במקביל נפתחה מחלקה ליצור כריות עור מקאריות הנפלטות ב־מהלך הייצור.

יריד הנובר 74
הכן נסיעתך בעוד מועד
25 אפריל - 3 במאי 1974
ענפי התצוגה לשנת 1974
טיפול ועיבוד שטחים
מכניקה עדינה ואופטיקה
מכונות וציוד משרדי, מחשבים
הנדסת כח חשמל
מנורות, תאורה ומערכות חשמל
אלקטרוניקה בידורית
הנדסת מערכות אור קוליות
אינסטלציה חשמלית
מכונות חשמל ביתיות
טלקומוניקציה
רכיבים אלקטרוניים
מדידה ואוטומציה
חמרי בנין וקונסטרוקציות
כלים, מכונות כלים
הרכבה ותעבורה פנימית
אוטומטים מופעלי מטבעות
ברזל ופלדה
מנועי בעירה פנימית
תעבורה והנעה
מכונות בנין וציוד בניה
קירור ומזוג אויר
מתארגנות טיסות קבוצתיות זולות

יריד הנובר 74
לפרטים נא לפנות
נציגות הנובר בישראל
פ. א. לוינזון,
רח' מונטיפיורי 13
תל־אביב, ת.ד. 2032
טל. 59162

ליריד הנובר
טסים עם
Lufthansa

בית המשפט המחוזי בתל־אביב—יפו
הזמנה
תיק עזבונות 745/74
בענין הצוואה של המנוח אהרון דוד זלדנר שנפטר בבוסטון א.ה.ב. אמריקה ביום 6.9.1937 ע"י ב"כ כוהם יודי עו"ד כרחי אחד העם 48 ת"א.
הריני מזמין בזה כל אדם להתי־יצב בבית המשפט המחוזי תוך חמי־שה עשר יום מיום פרסום הזמנה זו ולימן טעם, מדוע לא יקוים היה־כקם הדהי לבצע צואת המנוח הנ"ל ובהל עזבונו ומדוע לא יבצע תוקף לצואה הנזכרת מיום 2.8.37 שאם לא כן יבא בית המשפט ליתן צו קיום צואה והנהלה לעזבון כ־אמור.
דוד וקך, שופט
רשם בית המשפט המחוזי.

בבית משפט המחוזי בתל־אביב—יפו
תיק עזבונות 44/74
בקשה 291/74
בענין: — צוואתו של המנוח מנהה (ביוסף) מושל, בארנקפדט, גרמניה.
המבקשת: — כלי מושל, דוכן ארה"ב כבי C 1320581 ניריורק, ארה"ב ע"י ב"כ עו"ד מ. קנאל, מ־רח' אלנבי 108 תל אביב.
הזמנה
להוי ידוע כי הוגשה לבית המש־פט בקשה ליתן צו קיום צוואה של המנוח בתיק זה, הנני מזמין כל אדם הטוען כי יש לו טובת הנאה מהעזבון, להגיש תוך 15 יום מיום פרסום הזמנה זו — התנגדות, שאם לא כן — יתן בית המשפט צו כמת־בוקש.
דוד וקך, שופט
רשם בית המשפט המחוזי.

חברה לשווק מזון
עם קשרים מסחריים רחבים ורשת מחלקים, חדרי אחסנה וחדרי קרור למזון במרכז ת"א.
מעונינת
לקבל סוכנויות בלעדיות
נוספות לשווק מזון
באזור המרכז והדרום
בהצעות לפנות לת. ד. 33130/30 ת"א

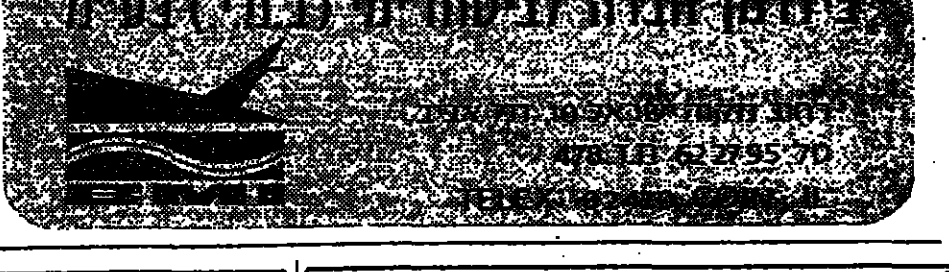

חברת מושבי הנגב
מכריזה על מכרז עבודות כדלקמן:
1. קציר תבואות חורף.
2. קציר גבוב וכבוש שחת.
3. כבוש קש כולל גבוב ורכוז במזוהלת.
4. הובלת יבולים.
פרטים נוספים אפשר לקבל בימי ראשון ושני במשרדנו בית תנועת המושבים בארה־שבע. הצעות תתקבלנה עד יום 8.3.74. על המציעים לצרף ערבות בנקאית בגובה של 10% מגודל ההצעה.
אין מושבי הנגב מתחייבים לקבל את ההצעה הזולה ביותר או כל הצעה שהיא.

המועצה המקומית מצפה רמון
ת. ד. 1, טלפון 057—88014
מכרז ביטוח — נכסי המועצה
מתבקשות הצעות המתייחסות לביטוח נכסי המועצה.
פרטים, לרבות מפרט נכסים ניתן לקבל במזכירות המו־עצה המקומית בשעות העבודה.
את ההצעות יש להגיש עד יום 15.3.74 בשעה 12.00 בצהריים.
אין המועצה מתחייבת לקבל את ההצעה הזולה ביותר או כל הצעה שהיא.
אליהו שפירא, ראש המועצה

עיריית רמת־גן
מכרז מס' 5/74
התקנת מתקן חשמל לחוות הסוסים בפארק הלאומי
עיריית רמת־גן מכריזה בזה על קבלת הצעות מקבלנים לבצוע העבודה הנ"ל.
המכרים ופרטים, תנאי המכרז וטפסי הצעות המחירים אפשר לקבל באגף הכים, המאור והחשמל בעירייה, ברחוב ביאליק 35, חדר כס' 9. כל המבקשים להשתתף במכרז זה ימים לעירייה הצעה מחירים על גבי הטפסים שימסרו לו. ההצעה תוגש במעטפה סגורה, והיא תוכנס לתיבת ההצעות במזכירות העיריה, חדר כס' 16, עד ליום שישי — ביא באדר השלישי, 15.3.74 בשעה 12.00 בצהרים.
על המעטפה יש לציין:
"התקנת מתקן חשמל לחוות הסוסים בפארק הלאומי"
על כל מציע להגיש ערבות מבנקאית בשעור של 10% מהיקף המכרז (אשר לא יותן זקות ההצעה המתאימה להצעה). את הערבות יש להגיש לפני המועד המועד בצורה המתאימה להצעה שעל המציעים לצרף במעטפה נוספת ההצעה הלוגה עם לציון: "ערבות למכרז מס' 5/74".
לביצוע העבודה המבוקשת:
1. הפקדת כהמכבים בקופת העיריה.
2. ערבות בנקאית כבבנק מוכר.
3. הפקדה בנקאית כבבנק מוכר.
4. ההתחייבות כספית של עיריה ושלובגן.
5. המבצע עבודה כספים בחשבונות העיריה, כאשר צויי בגבר העיריה. את ההצעה יש להגיש בהתאם להוראות המכרז וכל שינוי בו עלול לגרום לביטולה, הרשות בידי העיריה לקבל את ההצעה כולה או כל חלק הימנה.
כמה היזים כהצעה המהוב העיריה ביכולתו הכספית של המציע המבוקש לבצע את העבודות, כפי שהדבר בהן כעבודותיו הקודמות, וכן בוותק ובנסיונו בעבודות דומות.
אין העיריה כתחייבת לקבל את ההצעה הזולה ביותר או כל הצעה שהיא.
ד"ר ישראל פלד
ראש העיריה

הלוח הכפול הארץ ידיעות אחרונות

פרקי היום בתנ"ך

המשנה היומית

הדף היומי

ההלכה היומית

לימודית

07.50 תוכנית ה' — הצורה הפרטית
08.40 תורת החשמל י'
09.05 חשבון ז' — ציור ה'
כפעמים השלב
10.00 אנגלית פ'
10.20 אנגלית ד'
10.45 גני ילדים
11.05 גיאוגרפיה ט' — ערים מפוקלים
11.25 אנגלית ז'
12.00 אנגלית י'
12.20 אנגלית ח'
13.00 ביולוגיה ט' — ביולוגיה
13.30 אזרחות ז' — הטכנולוגיה
13.40 הכרת הארץ — סיום הבליה
16.00 אנגלית
16.20 בולי הוד
16.35 בולי הוד
16.45 המחשב (בוקר על מחשבים)
17.00 אנגלית

20.00 תולדות היישוב בשנות השלושים
20.30 מבט לחדשות
21.00 קטן
21.50 טוקי
22.40 בירור הרי"ל — יוגוסלביה 1973
23.10 פסוקו של יום והחדשות

גל א'

הגל הקל

רשת ה'

גלי צה"ל

טלוויזיה

דירות בשכר חודשי

אולמות

בתי מלאכה

מבנה תעשיה

מחסנים

מגרשים

עסקים

דירות מרוהטות

חדרים מרוהטים

משרדים

חנויות

דירות להחלפה

דירות

דירות למכירה

ביקוש דירות

דירות בדמי מפתח

וילות ובתים

קבלנים

הצעות עבודה

ביקוש עבודה

הכשרה לעבודה

מכוניות

תורנות רופאים לפי המקומות

תל־אביב
• ד"ר הראובן אפשטיין 6, טל' 443281, בת־ים, טל' 101, 614333, רופא בין השעות 8 בערב עד 7 בבוקר הבבקר הולים בביתם.

ירושלים
• הזמנת רופאים בבקרים דחופים מ־8 בערב עד למחרת בבקר טל' 101 בתחנת מד"א. מרפאה ורופא לטיפולים דחופים בלבד.
• עד־ין — עזרה ראשונה נפשית. טלפון 02-69911

חיפה
• רופא תורן, לבנין דוד אגוז, טל' 101. שפת חולים מכבי
• תורנית לילה במד"א בין השעות 8 בערב עד 7 בבקר.
• בת־ים, טל' 863333
• ירושלים, טל' 101
• לוד, 962133
• נתניה, טל' 3333
• פתח־תקוה, טל' 912333
• חדרה, טל' 951333
• ראשון לציון, טל' 943333
• תל־אביב, טל' 101
• גוש דן, טל' 781111
• חיפה טל' 101
• אשדוד, טל' 22222
• חולון, טל' 843133
• הרצליה טל' 981333

תורנויות בתי חולים

תל־אביב
• איכילוב.
ירושלים
• ביקור חולים (פנימית, כירורגית), שערי צדק (עיניים, כירורגית), הדסה (ילדים).
חיפה
• רמב"ם.

תורנות בתי מרקחת

תל־אביב
• בורוכוב, בורוכוב 60, טל' 223889
גורדון, בן־יהודה 185, טל' 242573

ירושלים
• כאיד, יפו 44, טל' 233592. פרטי: הלל 4, טל' 227822. אל שבב אל בעידית. ביקור כפר שכם, טל' 282034. פרטי: חנא כנינדא, סובבה אמריקאית, טל' 283059.

חיפה
• מרכז, הנביאים 130, טל' 81979.

מחוז הארץ
• חדרה: מרכז, ויצמן 23.
• נתניה: נתניה, הרצל 11, טל' 22878.
• כפר הנוער: דר' ברנקר, הרצליה: סוקולוב 28.
• פתח תקוה: פינקוביץ, הנביאים 6, טל' 911541.
• רמת גן: הלפרין, אבא הלל 30, טל' 733554.
• בני ברק: הנשיא, דבורינסקי 111.
• בת־ים: בת־ים, בלפור 45.
• חולון: אכותא, סוקולוב 4.
• רמלה—לוד: המרכז, רמלה, דבורינסקי 13.
• אילת: סילבין.

מסגרת

הלוח הכפול הארץ ידיעות אחרונות

● הילמן 121 מודל 63 ,$7.000 ק"מ יד ראשונה, מצב לקנה + רדיו 04-416677 בשעות הערב.

● קורטינה מכבר מודל 69 מכונה מרוממת, מצב טוב ל-ללכת 23084.

● סוברו אימפלה מודל 1967 מצב מצוין מכם לשנה טלפון 834025.

● קונטסה 1300 66 4 מהל-כים, 10 חודשים מכם, להת-קשר 243228 252332.

● פיג'ו 504 אוטומטי מודל 70 במצב מצוין מכם לשנה 872619 היום.

● בהזדמנות נדירה פיג'ו 504 מודל 70 גיר אוטומטי + מכם. 872619 ערב.

● פיאט 125 1971 מצב מצור יין עם רדיו 240753.

● כרייזלר הראלד 1300 מודל 66 מכבי 826263 ישעיהו.

● פולקסוואגן חיפושית 1300 מודל 1969 מכם לשנה טלפון 826283 ישעיהו.

● הילמן מינקס 1966 אחרי אוברול במצב מצוין למלפון בשעות העבודה 282191 ל-אריה ובערב 788338.

● למכירה אופל 68 לפנות טלפון 36870.

● אופל רקורד 1946 רדיו ומכס במצב טוב 821271.

● קונאורו, רבי ברנובסקי, מכונת מינכה, נגארה 15 תל-אביב (מאחורי קולנוע אלנבי) 59127.

● למכירה רנו מיאל 12, כבוים קונה מודל 1973 — 03-22274 למרדכי.

● פיאט 1100 63 כנוע 69 במצב מצוין 954574.

● פיג'ו 204 1967 מכם + רדיו מל. 201665, בעבודה — 797147.

● יהודה בארץ לארץ 63 — דגם 66 מול אוטומט גג הד-כלי 4.900 כל הקודם זוכה 831717.

● פיג'ו 404 אוטומטית — 1973 ק"מ 24.000 53954.

● פיג'ו 404 מניוקי 1965 לאחר שפוץ כללי טלפון — 747804 821368.

● למכירה בהזדמנות יד ראשונה במצב מצוין פיג'ו 404 שנת 1969, 70,000 ק"מ + רדיו, 2 רפסולים טלפון 907500.

● אופל קדט 1969 1500 של רופא 21.500 ל"י עם מכם לשנה 60 000 ק"מ 261802.

● קורטינה מכבר מנוע פורד, מודל 70 + רדיו 856067.

● קונאורו אר"ב 70 10 חוד-שים מכם, במצב חדש יד ראשונה 15,000 ל"י טלפון בשעה היום 59157.

● אופל רקורד מכחורי 71, 1969, רדיו ומכס, טלפון: בעבודה 200677-03, בבית ב-שעה 14 03-721743.

● היפודית 1963 כרופא ב-מצב נהדר, מכם אוקטובר, צמיגים חדשים + רדיו וגוי. 906052.

ביקוש רכב

● דרושה מכונית מבהירות עד 4 מגו לריצון, ב'. ארנו מכור הרפוי ותבולה גדולה לפנות 252470 בין השעות 13.00—08.30.

השכרת רכב

● להשכרה מכוניות חדישות עם רדיו "מכוניתו" הרצליה, סוקולוב 48 — 981684.

● "פיג'ו לעורו" השכרת מ-כוניות במחירים זולים כל-פון 57888 בן-יהודה 10 תל-אביב.

● "אריס" השכרת רכב דמיות ומשרדים, "אריס" תחנת רכבת ארלוזורוב תל-אביב, טלפו-נים: 261852 255054.

● השכרת מכוניות השכר-יתה!!! במחירים נוחים! מלר-גים — קרליבך 39, 280789.

אופנועים וקטנועים

● ב.ב.א. כוין 650 1973 ב-הזדמנות טלפון 839216.

● וספה ראלי ימה 72 במצב מצוין מל' 774183.

● רליינס במתירות רשיון לא מכירה אחרי מסם ואוברול, 527117.

● מילון במצב טוב 70 — 18—20 נגנים 823108.

● למכירה תלת קטנוע כנוד מודל 68 מל. 761614.

מציעים למכירה

● מכירת מכונות כביסה, מדיחי כלים והגורי אפיה הדשים עם קליטו (וסד) ...

מקררים

● אמקור פאר במצב מצוין מל': 254022 ת"א.

● למכירה פריג'ידר פרידמן 11, במחיר 1000 לירות — 203506.

● קונה מקררים משומשים במחיר הגבוה ביותר ובמזומן 824535.

● מרכז המקררים!!! קנית, מכירה, השכרה 25—30 לחו-דש, צ'לנוב 13 פינת לוינסקי 74 טלפון 821564.

● 829554 קונה מקררים מקו-מיים משלם מחיר גבוה — 829554.

● בתחנה המרכזית בת"א מקומשים כל הסוגים בכל ה-מחירים + אחריות מוכר, קונה ומחליף טלפון 09 ת"ד נה המרכזית טלפון 21957.

● מחיבואן לצרכן, מקררי פילסל במחיר נמוך, המפתח מיידית, מחליפים ישנים, דו-פלט, המלך ג'ורג' 40 ת"א, טלפון 249339 מ-9—13.

● מקררים חשמליים להשכרה 30 לחודש, קנית, מכירה ו-החלפה להדשים, "מכסר" — דיזנגוף 123 224627.

● אמקור פאר מצב טוב — 702128 משעות הצהרים — ר"ן.

● דרושים מקררים לכיוונן מל' 235887 בין השעות 9 — 15.

טלוויזיה

● תיקון כל סוגי הטלוויזיה באחריות אינדוסטריופיקס — דיזנגוף 72 03-243006.

● קונה טלוויזיות משומשות במחיר גבוה ביותר ובמזומן 824536.

● תיקוני טלוויזיה וטרנזיסטור ביום ההודעה, בזול ובאחריות. 454272.

● התלבת ישנות בחדישות, קונה משומשות במזומן ב-מחיר גבוה. 775335.

● טלוויזיה, סטראו, יעוץ מבני, תקונים, בטוחים, תל-אביב והסביבה, אלקטרוניקה, ברינבאום, גבעתיים, כצנלסון 97 מל 724093.

מכונות כביסה

● מכונת כביסה "זהר" או-טומטית במצב מצוין, למל-פון 749778.

● הזדמנות למכירה מכונת כביסה קטנה, מל. 615462.

● מכונת כביסה קריסטל לוידר אוטומטית במצב מצר יין — 1800 לירות 749152.

● ווסטינגהאוז אוטומטית בהזדמנות, לרדל זיס צבירם לקירם — מכבי ... הרצליה מל. 631616.

● בהזדמנות התרם מלוויזיה ה-דיראן עם אחריות — 1200.

רהיטים

● רהיטים דניים בהזדמנות ...

מכונות כתיבה

כלי נגינה

תריסים

חקלאות

נופש

טיולים

בולים ומטבעות

חיות בית

הלוואות

ריקודים

● תלמדו לרקוד בבי"ס ה-מוסמך "אנשל" הלליה 8 תל-אביב.

חוגים

● ע"י פסנ'יכוסיות מסו' כל-לי ורפואי הרפית המחה ושחרור כאבים טלפון — 228522.

● למכוגרים/ות העורב נפג-שים בריקורים, סמווריו סמי, מק"ל 26.

● פסיכ'וכמיות!!! עיסוי כל-לי — רפואי, פדיקור, מני-קור קוסמטיקה רפואית שח-רור מכאבים בשיטה אלכסנ-דר — 447611.

● התעתעה!? פסי'כוסיות!!! הכיבות — צעירות — ומרו-לות ממעולות "בארבע ידיים" (25 ל"י) 288970 גם בשבת.

● "אריר" מרכז עור רוחני ת.ד. 568 בנייברק.

● לגבר!!! פסנ'יכוסית מדי-קור פדיקור, מניקור ומיפור לים פיזיותרפיה, טלפון — 245067.

● פסג'יכוסית מדוסלמת!!! הרפית המתח וריפוי כאר בים!! להתקשר 288028.

הודעות

● יריד הבסיסים, אמנויות וכתנות, "משכן" כלפור 3 (בקומה).

קבלנים

● ללא הצמדה! נותרו מספר דירות גאר 4—5 חדרים ב-רמת-הדר, "נכפיר" גורדאו 27 מל' 684850.

דירות למכירה

● 3 הדרים בנוה-שאנן מסר דות. טלפון 252067.

● 3 חדרים כרוחים + 2 פ"א + ריהוט קומפלט ו-אקסלקלוסיבי בפקום מרכזי ושקט בכרמל — 350.000 "סמאי" 85232.

● בקרית-ביאליק (סביניה), דירות-דוחה 3, 3½ ר"פ הד-רים עם פינת אוכל בבית רב-קומתי (3—12 קומות). ביצוע מעולה "רסקו" חיפה, רח' הרצל 1, מל' 668161.

דירות בדמי מפתח

דירות בשכר חודשי

ביקוש דירות

מגרשים

עסקים

אולמות

שידוכים

● 3 בחורים 28 מחפשים נשים 25—35 לידידות דיס-קרטית, לפנות ת.ד. 130 נמל תעופה בן-גוריון.

● הינם נשים ובחורות ה-מעוניינות להכיר גברים ו-בחורים למטרת ידידות מל-פון 28158 כודיות מובבחות.

● לתושבי תל-אביב חיפה ירושלים והסביבה מנוסה מים, גגו אליכו והפוך את "ימעדופם" — 281579 06.

● מבחר ליום מצפים ידי-דים/ות — פרטים בצרוף 5 ל"י, לת.ד. 1142 רחובות.

● פרמי 30 + רבב מעוניין עד 32 בידידות אינטימית, ת.ד. 804 פ"ת.

הצעות עבודה

● דרושה עובדת למשקיפה ועזרה בטיפול בילד. כל יום, טלפון 581092 בערב.

● גברים ונשים בעלי כושר התבטאות בע"פ, דרושים ל-תפקיד סוכנות בענף הרכב. הכנסה חודשית 1500—2000 ל"י. לפנות ל"מגור" רחוב ינאי 6 ירושלים, טלפון — 221188.

● לאקדמיות בצלאל דרושים: צלם אומבח, הכישורים: בעל ידע ונסיון בצילום, מודמי', הוראת צבעים ופתיחת פלמות. סרר יד — הכישורים: סדר יד מעולה, ידע בהדפסה ובי-כל המפוך לענף דפוס הבלם. דפס אופסט — הכישורים: נסיון רב בעבודות רב-צבער ניות, ידע במיפוי בצילום ו-פתיחת פלמות, לכל הנ"ל תנ-תן עדיפות למועמדים שיש להם נסיון בהדרכה. להתקשר בכתב לאקדמיה ת.ד. 7814, ירושלים, עבור "רפוס".

● למשרד עו"ד דרושה כתב-נית לעבודה בשעות 8.00—12.00 טלפון 9.00 222586.

● למוסד ציבורי בירושלים דרושה פקידה בשעות לפני הצהרים ידע בהדפסה בעב-רית, רצוי גם באנגלית. ת.ד. 2045 ירושלים לפס' 512.

● דרוש אחראי לקניות סי-דורי עבודה ופיקוח בעיר בעל רכב או רשיון נהיגה ב' טלפון 02-234186 ידיעת עברית רצויה.

● דרושה עובדת משקיפה + טיפול בתינוקת 5 ל"ב שעות טלפון 31187 בערב.

● אשה לטיפול בתינוק בבי-תנו 5½ שעות ביום. להת-קשר 35201 מאחה"צ.

● לגבר!!! מסג'יכוסיות מדי-פלמות לשירותך במשך כל שעות היום במקום מאוחה ואיר מנוחה 288618.

● התיודרויות והכרויות או-ביות. יש"רות לאקדמאים ו-אוניברסאליים ללא הגבלה וברמה גבוהה, מודיות מודל לבת מכון "עופר" דיזנגוף 85 דירה 9 284829.

● לנשים ובחורות!!! מסג'ים התעמלות מכונת הרזיה הור זון שרירים התעמלות לאחר הלידה מכון "אבינר" טלפון 288618.

הכשרה לעבודה

● קורסים לפקידות, י.ב.מ. תכנונה, הנהלת חשבונות — תעודות ועזרה בסידור בעבו-דה (2 תשלומים נוחים) מר-דכי בן-הלל 10 טלפון — 282746.

מכוניות

● פורד אסקורט 71 בין ה-שעות 21—17, אולגה, כומר 11/4.

● הקסהול ויוה 1967, נוסעה מ-1968, מצויינת טלפון — 285485.

● פיאט 238 דבל קבינת + ארגז מנור, 1970, 87,000 טלפון 234596.

● פולקסוגן 1972 1300 או-טומטית פורד כרטינס 1970 02-528545.

אשדוד

דירות

באר-שבע

דירות למכירה

וילות ובתים

שרותים

נתניה

וילות ובתים

משרדים

נופש

הלוח הכפול חיפה והצפון

משרדים

● דרושים ומציעים משרדים "סימי" תווך כללי, עצמאות 47 — 04-663413.

הצעות עבודה

● דרושה בחיפה אשה, אוד ראויה לטיפול בילד בן שני תיים והצי בעבודות בית קלות מל' בעבודה 726301.

● למסעדת גורדימון לעבודה כיידית וקבועה: 1) מבח/ית 2) עובדות מטבח ונקיון. לפ-נות מ-10.00 בבוקר 81392.

● כתבנית עברית (מעל 40 ידע) בבנקסאות 8—13.30 — 04-669544.

● דרושות תופרות לקונפק-ציה נשים, תנאים מובים, "יפתאח", הנמנים 56.

● דרושות פקידות — מני-כות ועוד — "סימי" הכוונת עובדים, עצמאות 47.

● גברים ונשים בעלי כו-שר התבטאות בע"פ דרושים לתפקיד סוכנות בענף הרכב. לפנות ל"מגור" כיכר ההגנה 6, חיפה מל': 225535.

ביקוש עבודה

● בעל מכונית פולקסוגן רכל קבינה מעוניין בעבודה כ"ש 13—8 643036 לבני ה סוכר 13.

מכוניות

שרותים

רוצים לקנות

מציעים למכירה

רהיטים

טלוויזיה

הלוח הכפול ירושלים

משרדים

מציעים למכירה

הלואות

דודי שמש וחשמל

דירות בשכר חודשי

רהיטים

דירות למכירה

דירות מרוהטות

ביקוש דירות

חיות בית

הלואות

שרותים

דודי שמש וחשמל

רוצים לקנות

טיולים

לחברה מסחרית בתל־אביב דרושה מנהלת־חשבונות עצמאית, היודעת כת־בנות עברית. נא לכתוב לת.ד. 16399 תל־אביב קודם היים והמשכורת בבקשה.

דרוש מנהל חשבונות עצמאי

לחברה מסחרית בחיפה

המתעניינים יפנו לת.ד. 415 חיפה בצרוף פרטים על נסיון קודם

כל מודעה המתפרסמת בלוח זה מתפרסמת ללא תשלום נוסף גם ב"הארץ" על פי הסכם מיוחד בין "ידיעות אחרונות" ו"הארץ"

הודעות לציבור

משרד החקלאות — המח' לנכסים בינוי ומשק
מכרז מס' 196/73

מוזמנות בזה הצעות מחי־רים לביצוע צילומי קסרו־קס עבור יחידות המשרד בקריה תל־אביב.
מפרט וטופס השתתפות ב־מכרז אפשר לקבל במחלקה לנכסים בינוי ומשק, משרד החקלאות, הקריה תל־אביב, רח' ד' 10ב' חדר מספר 12, בכל ימות השבוע בשעות ה־עבודה.
את ההצעות יש להגיש ב־מעטפה סגורה אשר עליה יש לרשום "מכרז 196/73" ו־להכניסה לתיבת ההצעות ה־נמצאת במשרד החקלאות, ה־מחלקה לנכסים בינוי ומשק, הקריה תל־אביב, רח' ד' בית מספר 10ב', קומה ג'.
להצעה יש לצרף ערבות בנ־קאית בגובה של 10% מערך ההצעה.
מועד אחרון להגשת ההצעות הוא 7.3.74 שעה 11.00.
אין משרד החקלאות מתחייב לקבל את ההצעה הזולה ב־יותר או כל הצעה שהיא.

משרד החקלאות — המח' לנכסים בינוי ומשק
מכרז מס' 204/73

מוזמנות בזה הצעות מחי־רים למכירת זכויות בפטנט ישראלי שמספרו 24981 ל־זאומרים אנטיביוטיים חד־שים משורת הפוליפפטי־דים אשר מקורן בקוואין.
מפרט וטופס השתתפות ב־מכרז אפשר לקבל במחלקה לנכסים בינוי ומשק, משרד החקלאות, הקריה תל־אביב, רח' ד' 10ב' חדר מספר 12, בכל ימות השבוע בשעות ה־עבודה.
את ההצעות יש להגיש ב־מעטפה סגורה אשר עליה יש לרשום "מכרז 204/73" ולהכניסה לתיבת ההצעות ה־נמצאת במשרד החקלאות ה־מחלקה לנכסים בינוי ומשק, הקריה תל־אביב רחוב ד' בית מספר 10ב' קומה ג'.
להצעה יש לצרף ערבות בנ־קאית בגובה של 10% מערך ההצעה.
מועד אחרון להגשת ההצ־עות הוא 10.3.74 שעה 11.00.
אין משרד החקלאות מתחייב לקבל את ההצעה הגבוהה ב־יותר או כל הצעה שהיא.

משרד החקלאות — המח' לנכסים בינוי ומשק
מכרז מס' 203/73

מוזמנות בזה הצעות מחי־רים לאספקת כ־100,000 קערות מפרי פלסטיות סט־ריליות עבור מכון וטרי־נרי.
מפרט וטופס השתתפות ב־מכרז אפשר לקבל במחלקה לנכסים בינוי ומשק, משרד החקלאות, הקריה תל־אביב, רח' ד' 10ב' חדר מספר 12, בכל ימות השבוע בשעות ה־עבודה.
את ההצעות יש להגיש ב־מעטפה סגורה אשר עליה יש לרשום "מכרז מס' 203/73" ולהכניסה לתיבת ההצעות ה־נמצאת במשרד החקלאות, ה־מחלקה לנכסים בינוי ומשק, הקריה תל־אביב, רח' ד' בית מספר 10ב' קומה ג'.
להצעה יש לצרף ערבות בנ־קאית בגובה של 10% מערך ההצעה.
מועד אחרון להגשת ההצעות הוא 28.2.74 שעה 11.00.
אין משרד החקלאות מתחייב לקבל את ההצעה הזולה ב־יותר או כל הצעה שהיא.

משרד החקלאות — המח' לנכסים בינוי ומשק
מכרז מס' 202/73

מוזמנות בזה הצעות מחי־רים לביצוע הטסת מש־תלים מחו"ל.
מפרט וטופס השתתפות ב־מכרז אפשר לקבל במחלקה לנכסים בינוי ומשק, משרד החקלאות, הקריה תל־אביב, רח' ד' 10ב' חדר מספר 12, בכל ימות השבוע בשעות ה־עבודה.
את ההצעות יש להגיש ב־מעטפה סגורה אשר עליה יש לרשום "מכרז מס' 202/73" ולהכניסה לתיבת ההצעות ה־נמצאת במשרד החקלאות, ה־מחלקה לנכסים בינוי ומשק, הקריה תל־אביב, רח' ד' בית מספר 10ב', קומה ג'.
להצעה יש לצרף ערבות בנ־קאית בגובה של 10% מערך ההצעה.
מועד אחרון להגשת ההצעות הוא 7.3.74 שעה 11.00.
אין משרד החקלאות מתחייב לקבל את ההצעה הזולה ב־יותר או כל הצעה שהיא.

קופל
נהיגה עצמית בע"מ
דרושה
מפעילה למכונה להנהלת חשבונות אדו-X
תנאים טובים למועמדת המתאימה
בדבר פרטים בא לפנות למר הריכו, טשרניחובסקי 13, תל־אביב.

עיריית ירושלים

עירית ירושלים מכריזה בזה על כבירה בניה של
מנהל הלשכה לעליה וקליטה
הדרגה: 4 — 5 בדירוג האקדמאים במח"ר
פרטים נוספים אודות המשרה והכרוך כבקשים להגשה מועמדות אפשר לקבל בלשכה בזל משרה הפירה, רחוב יפו 22, חדר 213, קומה שניה.
בעלי הכשירויות הדרושות המבקשים להגיש בקשה תימה לנהל שרה הפירה עד יום שני ב' באדר תשל"ד (25.2.1974).
ירושלים, כ"ה בשבט תשל"ד
17 בפברואר 1974

בית חרושת לתמרוקים
איזבל-תימור בע"מ
מחפש
פקיד/ה
ידיעה בהנהלת חשבונות, אנגלית + ברכבות הכריה
טלפון 063—77737

בנק המזרחי המאוחד בע"מ
ליחידת המחשב
דרושים
מפעילים מנוסים
מפעילים מתלמדים
הכשורים הדרושים:
* בוגרי תיכון
* ידיעת השפה האנגלית
המעוניינים יפנו לבנק המזרחי המאוחד בע"מ טל. 622631, רח' ליליבלום 48, תל־אביב.
יחידת המחשב

לכרמל כימיקלים בע"מ, עתלית
דרושים
1. **הנדסאי / טכנאי מכונות**
לניהול מחלקת הייצור העבודה במשמרות
2. **חשמלאי**
לעבודה אחזקה במפעל
תנאי עבודה טובים למתאימים
לקביעת ראיון להתקשר טל. לפני 04—942051
למר מינו כהן

דרוש חשמלאי
לחיווט לוחות ולפני צבירה
טלפון 858291; 8—16

דרוש/ה
רוקח/ת
לבית מרקחת בצפת
משכורת טובה + דיור
טל. 067—30384, 03—232825

למעבדה לצילום צבעוני
דרושות בחורות
לעבודה קבועה
טלפון 720701

החברה הישראלית לאוטומובילים בע"מ
Ford
מפיצי ... בישראל

לסניפנו בירושלים
דרוש:
מחסנאי חלקי חילוף לרכב
בעל נסיון של שנה לפחות במקצוע זה
לאחר שרות צבאי
המעוניינים מתבקשים לפנות לסניפנו בירושלים
רח' המלך דוד מס' 14.

לחברה מסחרית גדולה
דרוש(ה) עוזר(ת) למנהל חשבונות
עם ותק של 3 שנים לפחות
לפנות בכתב: ת. ד. 317, תל־אביב

לשרותי בימאויר
דרושים
1. **יוצאי צבא עם רקע טכני**
לעבודה במשוטים, עבודה מעניינת
2. **פחחים**
לעבודה במשוטים
להתקשר טלפונים 7—6—984095

חב' בניה ארצית
מחפשת לעבודות בסביבות ת"א
1. **מנהל חשבונות מנוסה**
2. **מנהלי עבודה**
בעלי נסיון בעבודה שלד וגמר
3. **רתכים**
4. **מפעילי עגורני צריח**
תנאים טובים למתאימים — כדירה מובטחת
נא לפנות עם קורות חיים לת. ד. 4876
או טל. 53002 בין 3—8

מכון היבוא הישראלי
למזכירות המכון
דרושה קורספונדנטית אנגלית עצמאית
בעלת נסיון בעבודה הדוברת עברית.
רצוי נסיון בהפעלת טלקס.
נא לפנות בכתב יד בצירוף קורות חיים לת. ד. 29732 ת"א.

חיל,
אבא שלי קבל חופשה קצרה. עזור לו להגיע הביתה - תן לו טרמפ!
רוני

חידון סאליק
בכל יום ששי
במוסף השבועי של הארץ
שפע פרסים יקרי־ערך
ברבבות ל"י!

תנור אפיה ובישול
הסמל + גז * דגם "אפולו"
מתנת סופרגז

לוח הכבול | **הארץ** | **ידיעות אחרונות**

לחברת בניה ארצית
דרוש
מנהל עבודה
לאזור ירושלים

נא לפנות בכתב לת. ד. 29505 תל־אביב

Electrochemical Industries (Frutarom) Ltd.

VACANCY
First Class
ENGLISH SHORTHAND TYPIST

Mother tongue must be English
High typing speed essential
Apply in writing to P.O.B. 1929, Haifa

דרושות
דיילות מכירה
לאולם תצוגה בת"א
לחצי יום עבודה.

דרישות:
* הופעה נאה
* גיל 25—35
* השכלה תיכונית לפחות
* שליטה בשפה נוספת לעברית.

לפנות בכתב־יד לת. ד. 7095 עבור דיילות.

למפעל מזון בפתח־תקוה
דרושים
1. מסיק דודים
לעבודה במשמרות
2. חשמלאי אחזקה מוסמך
3. מפעילי מתקנים
לעבודה במשמרות
4. מסגרי אחזקה

נא לפנות ל־903781 בין 8.00 ל־17.00

מוסכי „הדר" בע"מ
לְמכוניות AUDI NSU

למוסך המרכזי בהרצליה
דרושים:
* מכונאים
מכל הסוגים.
* פחחים לרכב
* צבעים לרכב
תנאים טובים מובטחים.

לפנות אישית במשרד העבודה, הרצליה, אזור התעשיה, רח' שנקר, טל' 937474/5

— * —

למוסך בבאר־שבע
דרוש:
* מכונאי רכב
בעל נסיון.
תנאים טובים במיוחד

לפנות אישית במשרד העבודה, באר־שבע, מרכז המלאכה, טל' 73883

תעשיות אלקטרוכימיות פרוטארום
ת.ד. 1929 חיפה
מיקוד 31000

דרושים
לַמחלקת אחזקה

מסגר־רתך לעבודות אחזקה מבנים ושירותים
כישורים:
1. לאחר צבא
2. נסיון קודם של 10 שנים
3. ידיעה רהוט השמלי ואוטוגני

מכשירנים
כישורים:
1. בוגרי בי"ס מקצועי או בי"ס הטכני של חיל האויר בהגמת מכשירנות.
2. לאחר צבא.

חשמלאים
כישורים:
- בוגר בי"ס מקצועי במגמת חשמל
- בעל רשיון מוסמך
- נסיון בתעשיה
- לאחר צבא

מסגרי פי.וי.סי
כישורים:
- בוגר בי"ס מקצועי במגמת מסגרות פלסטיק
- לאחר צבא

גרים תעשייתיים
כישורים:
- בוגר בי"ס מקצועי
- לאחר צבא
- בעל נסיון קודם.

נא לפנות בכתב בציון הפרטים המבוקשים.

מנכ"ל
חברה מסחרית ארצית גדולה
מתפנה

בעל נסיון רב בניהול מערכת שיווק, יחסי עבודה וציבור, מ"מ עם גורמים מוסדיים.

שליטה מושלמת בעברית, אנגלית וגרמנית.

לפנות לת. ד. 2306, ת"א, עבור „מנכ"ל".

תעשיות אלקטרוכימיות פרוטארום
ת.ד. 1929 חיפה
מיקוד 31000

דרוש
מנהל חשבונות
סוג ה'

העונה לכישורים הבאים:
נסיון של לפחות 3 שנים
ידיעת עברית ואנגלית

בדבר פרטים נא לפנות בכתב.

מכללה בין אזורית „אחוה"
מיעדי אזורית באר־טוביה
מודיעה

על מכירות חלקיות פנויות להוראה בכיתות הטכנולוגיות בלימודי בוקר ו/או ערב במקצועות הבאים:

תרמודינמיקה – הכנת הייצור
שרטוט טכני – הנדסה תיאורית
פניאומטיקה
פרקי מכונות – חוזק חומרים.

מועמדים בעלי תואר ראשון ושני בהנדסת מכונות, יפנו לפי המען: מכללה בין אזורית „אחוה" ת. ד. 85, קרית־מלאכי טלפון: 055—96283.

לאמישבאגן דרוש/ה
פקיד/ה אחראי/ת
לטפול במחלקת מכירות וקבלת קהל

בעלי נסיון ונתונים מתאימים מתבקשים לפנות בציון פרטים מלאים לת. ד. 33157 ת"א עבור בס' 801

סודיות מובטחת

לחברה ליבוא ושיווק מוצרי אלקטרוניקה
דרושים:
1. מהנדס/הנדסאי/טכנאי אלקטרוניקה
נמרץ הנדרש להתפקיד מכירות במחלקת רכיבים בעל נסיון בתצי מוליכים ר־MOS/LSI
2. פקידה
בעלת ידיעה בשפה האנגלית, נסיון אפילו כוזר בכתבנות עברית הינו יתרון.
3. נער/ה לשליחויות

נא לפנות לטלפון 443126/7/8 תל־אביב.

דור
כימיקלים בע"מ
מפעל המתנול

דרוש
שרטט
לביצוע שרטוטי כלים וצנרת לתעשיה הכימית

המועמדים הרוצים להיות עצמאיים בעבודתם ובעלי נסיון קודם

* * *

נא לפנות בכתב עם פרוט קורות חיים לת. ד. 10036 חיפה

למשרד אדריכלים—מהנדסים
דרוש
מנהל אדמיניסטרטיבי צעיר
(דרושה גם ידיעה בהנהלת חשבונות)

לפנות בכתב לת. ד. 16388 ת"א

דרושים
טכנאי טלויזיה
לפנות: סיגנל, החשמל 4, תל־אביב.

ניצן—ענבר
מהנדסים בע"מ

דרושים
מהנדס בנין בכיר
טכנאי בנין מנוסה
לעבודות ניהול, תאום ופיקוח על פרויקטים הדרסיים
תנאים טובים למתאימים
לפנות לקביעת ראיון טלפונים: 440531, 444472
— סודיות מובטחת —

לחברה תעשייתית דרוש/ה
מנהל/ת חשבונות
סוג ב' — ד'
למשרה מלאה
בתל־אביב וביהוד
עדיפות לבעלי נסיון בתעשיה ובייבוא ויצוא

לקביעת ראיון נא לטלפן למר גרינברג. טל. 611466, 625860.

למפעל ברמת־גן
דרושה
פקידה להנהלת חשבונות
לבדיקת חשבונות וכרטסת
רצוי בעלת ידע בהנהלת חשבונות

לפנות בכתב יד ולציין קורות חיים לת.ד. 224 רמת־גן

סודיות מובטחת

לחברת יבוא ושיווק בת"א
דרושה
מנהלת חשבונות עצמאית
נסיון של 3 שנים לפחות, פקידות כללית, הדפסה בעברית
תנאים טובים למתאימה

נא לפנות בכתב־יד לת. ד. 29300 תל־אביב או טלפונית 52904

אם אתה
מנהל חשבונות בכיר
ומעוניין בתפקיד אחראי — מקומך בחברתנו

בעלי יוזמה השואפים להרחיב את ידיעתם המקצועית ולשפר מעמדם, מוצעת בזה הזדמנות להתקדמות בעבודה, בתנאי שכר טובים.

בדבר פרטים נוספים נא לפנות בכתב יד ובצרוף קורות חיים ונסיון קודם לת.ד. 99, חיפה

למפעל גדול באזור ת"א
דרוש
סוכן מכירות
נלהב, ידע הזמרת בני המתחרים

על המעוניינים לפנות בכתב יד לת. ד. 2924 ת"א לסמ' 2110 בציון פרטים אישיים, גיל, השכלה ונסיון

— סודיות מובטחת —

לבית חרושת גדול למזון
בסניף חיפה
דרוש/ה
מנהל/ת חשבונות עצמאי/ת
בעל/ת נסיון של 5 שנים לפחות
לפנות בכתב יד ולציין קורות חיים לת. ד. 224 רמת־גן
סודיות מובטחת

מוסד ציבורי
מחפש נהג
עם רשיון לגרר/נתמך (סמיטריילר) עם מנוף ודע הידראולי
AUSTIN WESTERN
בעל נסיון להפעלת המנוף
רצוי מסביבת נתניה

● המעוניינים יפנו בכתב לדיור לפולה בע"מ פרדסיה, לב־השרון, או בטל. 8—7—98406—053

למשרד עורכי־דין
דרושה
מרכזנית
למרכזיה עם 4 קוי חוץ
ליום עבודה מפוצל

נא לפנות, למעוניינות ביום עבודה מפוצל בלבד לטלפון 59628/9/0

לחברת ספנות גדולה בחיפה
דרושות:
1. **מזכירות אגף**
הדפסה עברית — אנגלית, רצוי שפת אם אנגלית, נסיון 3 שנים לפחות.
2. **כתבניות בשפה האנגלית**
רצוי שפת אם אנגלית וקצרנות.

בדבר פרטים לפנות לת. ד. 1501 חיפה 31000.

דרושה מזכירה ראשית מעולה
לניהול משרד יבוא
או קורספונדנטית אנגלית עצמאית, בעלת נסיון בניהול מחלקת יבוא
משרה מלאה — שעות רצופות
תנאים טובים

נא לשלוח הצעות בכתב בצירוף קורות חיים אל גבעון אלקטרוניקה בע"מ, רחוב החשמונאים 105, תל־אביב

ללבנט בונדד תל־אביב בע"מ (1972)
דרוש/ה
מנהל/ת חשבונות עצמאי/ת

הכישורים הדרושים:
* סוג ד' לפחות.
* נסיון מעשי במקצוע והמנגנים עם לקוחות — כנתיים לפחות.
* כשעת עבודה נוחה.

לפנות בכתב־יד לפי הכתובת: יהודה הלוי 105א' „מנהל חשבונות"

חברה צבורית בתל־אביב
מעוניינת
בקבלן משנה
לניהול מזנון ומסעדה
ל־100 עד 200 עובדים.

בהצעות רציניות לפנות בכתב לת. ד. 29057 ת"א, עבור „מזנון"

למוסד צבורי דרוש מיד
עגורנאי
להפעלת עגורן צריח
דגם „פוטיין"
באתר בניה באשקלון
★
המעוניינים יפנו בכתב „דיור לעולה" בע"מ ת"א, רח' לילינבלום 40 או בטל. 03—56731.

דרוש/ה
עוזר/ת
למנהל חשבונות
לפנות לת. ד. 36023 ת"א עבור עוזר/ת למנהל חשבונות

דרוש
פועל למחסן
(8 שנות לימוד לפחות)
תנאים טובים למועמד המתאים.
לפנות ל„מצפי" — סוכנות אליאנס קיסריה רח' השוק 38 ת"א.

NCR
דרושים לנו במשרדנו בת"א
נערים
לעבודה במשרד ובשליחויות, בגיל 14—17
* תנאים טובים
* ללומדי תיכון ערב ההנהלה תשתתף בהוצאות שכר הלימוד
נא לפנות טלפונית 281151 למנהל המשק

להגנת השמירה דרושים
לסניף תל־אביב
מפקח אזורי
לעבודה קבועה ומעניינת.
הכישורים הנדרשים: * גיל 35—45. * בעל רכב פרטי. * מגורים בת"א או בסביבה הקרובה. * בעל נסיון צבאי או משטרתי בפיקוח על עובדים — יתרון.
בהצעות בכתב יד לפנות לסניפנו בת"א, רח' שפיר 16, עבור: „מפקח".
סניפים בכל רחבי הארץ.

שמירה • אבטחה • חקירות • מערכות אזעקה

לחברת ביטוח אנגלית
דרושים בדחיפות
1) **מזכירה בכירה**
שליטה מלאה בשפה האנגלית
שליטה בשפה העברית
2) **מנהל חשבונות**

בפרטים אישיים מלאים לכתוב: ת. ד. 1286, תל־אביב.

התעשיות אוירי והתעופה בע"מ

דרוש
מהנדס אוירונאוטי
או **מכונות**
לעבודה במחלקת הנדסה
* וותק נדרש 2 — 5 שנים
* רצוי נסיון קודם במכשירים ואביזרים תעופתיים.
* ידיעת השפה האנגלית הכרחית
להתקשר בטלפון 5־92361—055 או לכתוב לת.ד. 80 גדרה.

למועצה לשיווק פרי־הדר
דרושה
כתבנית עברית
הדרגה־המרבית: ס' — ד' של הדירוג האחיד
נא לפנות טלפונית לטל. 440411 קו פנימי 272
בין השעות 08.00 — 16.30.

דרוש
סגן מנהל חשבונות ראשי
לחברה יצרנית משווקת
הכישורים הדרושים:
(1) מנהל חשבונות מדופלם.
(2) נסיון רב בכל שטחי הנה"ח של חברה יצרנית בתפקיד דומה.
(3) ידיעת השפה העברית על בוריה.
(4) ידיעת השפה האנגלית מעל לממוצע הכרחית.
(5) נסיון בהכנת דוחו"ת פיננסים חדשיים.
(6) גיל 30—45.
(7) רצוי תושב תל־אביב או הסביבה.

המועמד המתאים מתבקש לפנות בכתב יד בצרוף קורות חיים תוך ציון מפורט של נסיון קודם, אל: ת. ד. 681 תל־אביב עבור סגן מנהל חשבונות ראשי.

אלביט מחשבים בע"מ
A SUBSIDIARY OF CONTROL DATA CORPORATION

דרושה
מזכירת מחלקה
ידיעת אנגלית ועברית כולל הדפסה בי"ס השפות הכרחית
בתגובה נא להתיחס למכרז ג/23

לפנות בצרוף קורות חיים מפורטים ל־ ת.ד. 5390 חיפה, מחלקת כח אדם. סודיות מובטחת.

לאפריקה ישראל להשקעות בע"מ
דרוש
מפקח בניה בכיר
לעבודות תיאום ופיקוח על פרויקט בניה בטבריה

הכישורים הדרושים:
1. פיקוח על בנינים
2. תאום של המערכות השונות בבנין
3. ניהול יומני עבודה
4. חישוב כמויות
5. ביקורת ועריכת חשבונות עם קבלנים

מועמדים בעלי נסיון מתאים יפנו לת. ד. 29280 תל־אביב
סודיות מובטחת

בנק אגוד לישראל בע"מ
מחפש
מנהל
לסניף שעומד להפתח ב־
אשדוד

מועמדים בעלי נסיון והכישורים מתאימים מתבקשים להתקשר עם מחלקת המנגנון, תל־אביב, רח' אחוזת בית 6, טל': 51011

דרוש
מנהל למפעל אריגה
אשר יוקם בדרום הארץ

הכשורים הדרושים:
1. לפחות 5 שנים נסיון בנהול מפעל.
2. ידע ונסיון בתהליכי הכנה לאריגה ובאריגה.

המועמד אשר ייבחר יישלח לפרקי זמן לחו"ל לשם השתלמויות.

המעונינים מתבקשים לפנות בכתב יד לת. ד. 3319 תל אביב, עבור „אריגה".

לנציגות מתרחבת של חברת בטוח זרה
דרוש ◄ חשב
הכישורים:
* ידע ונסיון בהנה"ח — רצוי בבטוח.
* הכרת עריכת השוואות ממוכנות.
* נסיון בניהול צוות עובדים.
* נסיון בנהלי ביטוח ותפעול.
* נסיון במגע ניהול כח עם מבטחי משנה בינלאומיים.
* ידיעת השפה האנגלית הכרחית.
המשכורת תקבע בהתאם לכישורים.

בהצעות נא לפנות לת. ד. 3468 תל־אביב, עבור „חשב".

מכתבים למערכת הארץ

גישתו של אבן לבעיית השבויים

ארשה נא לי הערות אחדות לד־בריו של שר־החוץ מר אבא אבן על השבויים שבידי הסורים בראיונו עם כתי גולן (מוסף „הארץ" 15.2).
מר אבן קובע: „אין עליה (על סו־ריה) לפי אמנת ז'נבה חובה ברורה להחזיר את השבויים עד שתבוא מה שקרוי באמנה הפסקת המלחמה". ל־כך ברצוני להעיר: סעיף 118 ב־אמנה אינו מדבר על שיחרור עם הפסקת המלחמה, כי אם בגמר מעשה האיבה הפעילים. שר החוץ מוסמך יותר ממני לקבוע אם כל אותם תילי תילים של סעיפים, עקרונות, הבטחות, הבהרות וכו' אשר עברו במהירות מסחררת מצד לצד באותם הימים והלילות הגורליים, בהם נס־לילה הדרך למצב הנוכחי, משמעותם היתה. גמר מעשה האיבה הפעילים בחזית הצפונית כפי שהבינונו הכב־רים וכפי שהבינה אותו עיתונות ה־עולם. מדבריו משתמע כי לא היתה להם משמעות שכזאת וכי ישראל נדרשת להיכנס למו"מ על עניינים מהותיים טרם שהסתיימה אפילו הפ־סקת מעשה האיבה הפעילים.
גם אם נניח לרגע לצרכי ויכוח, כי אומנם כזה הוא המצב, עדיין יש־נם סעיפים מפורשים באמנה המחי־בים שיחרור מיידי של סוגים מסו־יימים של השבויים. סעיף 110 של האמנה קובע שיחרור מיידי לשלושה סוגים של חולים ופצועים. סעיף 113 קובע עוד 4 סוגים של שבויים אשר להם הזכות לבדיקה רפואית בבוקרות למטרת שיחרור לפי סעיף 110. האם סביר להניח כי אין כלל בין שבויינו פצועים וחולים לפי ה־סעיפים האלה ואין כל מקום להת־ייחס להתייחסותה של ממשלת סור־יה בנידון? בטוחני כי גם בעיני השר שחרור חלקי כזה לאו מלתא זוטרתא היא. בשביל מה אם כן באה ההכללה הפרשנית „אין חובה ברו־רה" וגומר?
למעשה מדובר בשלב הנוכחי ב־קבלת שמות שבויינו כתנאי ישראלי למו"מ על הפרדת הכוחות ולא על שיחרורם המיידי. להפרדת הכוחות, שהוא ענין צבאי־מדיני מובהק, אין כמובן כל התייחסות באמנה ואילו לקבלת שמות השבויים ולמצב בריא־ותם יש ויש. סעיף 70 קובע כי „לכל שבוי תינתן מיד לאחר שביי־תו, ולכל המאוחר שבוע לאחר הגיעו למחנה, האפשרות לשלוח ישירות למשפחתו ולמרכז השבויים של הצ־לב האדום הנזכר בסעיף 123 גלוי־ות בנוסח רשמי שבהן הוא מודיע על מקום הימצאו ומצב בריאותו". לולא היו הסורים מפרים סעיף זה של האמנה, לא היה ענין קבלת השמות עומד עכשיו כמכשול בדרך למגע על שלום בז'נבה. זכותו של השבוי לקשר מיידי עם משפחתו ו־עם הצלב האדום הוא לב לבה של האמנה ובלעדיו היא נעשית לאותיות מתות. על זכות זו שמר הצלב ה־אדום מאז היווסדו בהצלחה לא קט־נה. במשך כל השנים הארוכות ו־העקובות מדם ומלאות שנאה לוהטת בין הצדדים בשתי מלחמות העולם פעלה שיטת הגלויות הזו. היו ידי־עות על גורל השבויים, נשלחו חבי־לות והיו ביקורים של נציגי הצלב האדום במחנות עם דיווחים לקרובים לאחר מכן. שר החוץ טוען כי אין מחיר מיוחד עבורם מעבר למה ש־נדרש באמנת ז'נבה.
אין בדעתי לעורר מחלוקת עם מר אבן על מדיניותו המעשית בפרשה כאובה זו, שהיא רק חלק מטראגדיה עמוקה יותר. ברצוני רק להעיר על מגמה מסויימת בדבריו אשר יתכן שכלל לא התכוון להבליטה בצורה המשתמעת. כוונתי לאכזבתו מאמנת ז'נבה ופנייתו למדיניות „מפוקחת" ומעשית יותר כדי להשיג העיקר: שיחרור השבויים, ולו גם מחוץ ל־מסגרת אמנת ז'נבה. נראה כי מ־תוך רצונו הכן של השר — אשר אינו נתון כמובן בספק — לשחרר את השבויים ולהמשיך בתהליכים המדיניים להשגת השלום, הוא הגיע למסקנה כי התהליך של שיחרור ה־שבויים צריך להתחיל לא במסירת הרשימה אלא במו"מ מורכב על הדרי־שותיהם המדיניות והצבאיות של ה־סורים והרשימה המיוחלת בוא תבוא באחד השלבים של המגעים ואולי רק בסופו.
עמדה זו — בין שהיא נכונה ובין לא — היא בניגוד גמור למדיניותה של הכנסת בנידון. יתר על כן, היא מנוגדת לאמנת ז'נבה באופן הברור ביותר, כי הפיכת השבוי לנושא של מו־מ מחוץ לאמנת ז'נבה מבטלת את האמנה עצמה. ובאמת, למי נחוצה אמנה בין־לאומית אם גורל ה־שבויים לא יהיה מעוגן בחוזה בין־לאומי חתום ומחייב, אלא ביחסי ה־כוחות הצבאיים, המדיניים והכלכליים אשר המדינות הנוגעות בדבר יכו־לות להפעיל במו"מ ביניהן? הכוח יבוא במקום העקרון ההומניטרי ו־באה קיצה של התפתחות של הצלב ה־אדום כאילו שלא היה.
הצלב האדום מודע לאפשרות של התפתחות מדהימה כזאת. מה גם שכבר התנסה במצב זה בהיסטוריה. לכן גם אין פלא כי בוועידה הבינ־לאומית ה־22 של הצלב האדום ב־נובמבר 1973 בטהרן חזר והזהיר יוסף באלוטין, נשיא ועד המנהלים של הצלב האדום הבין־לאומי, כי „אמנות ז'נבה אינן ניתנות למיקו־חי", „בניגוד לחוזים אחרים אין ה־אמנות הנ"ל סובלות תנאי הדדיות" וכי הן „התחייבויות רשמיות, אשר בהן קשרו המדינות את עצמן באופן חד־צדדי, כל אחת לגבי כל היתר, לכבד בכל הנסיבות את העקרונות אנושיים הכלולים בהן".
הבה איפוא ששר החוץ ישתמש בנוסחאות המכששות את העקרונות המקובלים עדיין על הצלב האדום ועל דעת הקהל בעולם כולו.

ד"ר י. תשר
ירושלים

משה דיין — נכס לאומי

התפטרות שר הבטחון לא הביא תועלת למדינה, אלא החליש במעמדנו כלפי חוץ, בעיקר כלפי ארה"ב, כלפי הארצות השכנות והמו"מ הכבדים איתן — וכן כלפי פנים: היא הפריע בביצוע חיזוק העם. מוטי אשכנזי חייב להעיד בועדת החקירה — כמבוקשו — ולהכות ל־מסקנותיה.

יעקב זכאי
תל־אביב

*

אני מציע למנות את מוטי אשכנזי לשר הבטחון. אני בטוח שהוא ימ־לא את התפקיד בצורה הטובה ביותר שאפשר להעלות על הדעת.

עמי ליבנה
עין־תהוד כאהוד

*

הכשרון והיכולת של משה דיין הם נכס לאומי שאסור לוותר עליו ול־הוליכם כמתנה לסאדאת ולאחרים. המצב במלחמת יום הכיפורים היתה התפיסה שהערבים לא מסוגלים לנ־הל מלחמה פתע ובעצמה כפי ש־הכינו. לטעות זאת שותפים כל ה־ישראלים שהיו שאננים ואת יוכל לבדוק כל אחד אם ינסה להיזכר מה חשב ביום הכיפורים בשבת ב־שעה 12 בצהרים, טרם שהושמעה האזעקה הראשונה.

דניאל פרידמן
חולון

*

אסתכן בחוסר פופולריות ובהליכה שלא בתלם ובניגוד לפרסומים ה־רבים נגד שר הבטחון ואומר כי על אף כל מה שקרה לנו במלחמת יום הכיפורים, הנני מבטח שדיין ייזכר כשר הבטחון בממשלה החדשה.

אלי כהן
פרדס־חנה

עצירה ליד השקם

בתגובה על הקטע לשימות החנייה של נהגי אגד („יום יום בהעלה", „הארץ", 6.2) ברצוננו להעיר:
בדרך כלל נהוג לעצור בנסיעות מיוחדות בתחנות אגד שבהן ישנם ספסלים לנוסעים ובפונדקים מתאי־מים בדרך. כך נהגו הנהגים גם ב־נסיעות עם חיילים. אולם לאחר ש־קיבלנו כמה פניות של חיילים ה־מבקשים לעצור ליד השקם ולא ב־פונדקים, פירסמנו הוראה לחברים האומרת שיש לעצור להפסקות רק בתחנות אגד שבהם אפשר לקבל את כל השירותים — כולל טיפול באוטו־בוס והדלק. כן יש לעצור ליד השקם.
הוראה זו פירסמנו לחברים בתאר־יך 18.1.64. כמובן שדברים אלה אינם מתיישבים עם מה שכתב גדעון אלון במאמר.

מרדכי שופמן
דובר אגד

חתיכה במיטה

קולנוע
מאת יוסף שריק

עין העכביש, בן־יהודה, ת"א

סרט־מתח איטלקי קונבנציו־נאלי מאד, עם הכוכב האמריקאי ואן ג'ונסון והשחקן הגרמני קלאוס קינסקי. אין בו שום דבר שלא ראיתם ולא שמעתם ב־1001 סרטים אחרים...
היציעים ברוב־בתי־הקולנוע שב־שלוש הערים הגדולות, ריקים בדרך כלל בהצגה הראשונה; ואילו ב־שניה, ריקים למחצה גם האולמות. הסיבה ברורה בתכלית: בתי הקול־נוע מציגים סרטים מן הסוג שאתה יכול לראות בטלוויזיה בביתך (סיד־רת „הזואי" וכדומה). בשבתך בבית — אתה חוסך 5 ל"י מחיר הכרטיס, שלא לדבר על בעיות ההתנהגות הד־השלום לשמרטף... העובדה שלשלם (כמעט), אינך הולך בגפך לקולנוע, תוספת לך עוד 5 לירות. ועוד: ב־שבתך בבית, אינך מוטרד על־ידי צעירים נמרצים מדי, הנכנסים ל־אולם אחרי שהחלה ההקרנה ומבט־אים בקולי־קולות את מורת־רוחם, „מטיילים" ומפריעים. עד שאתה מת־פלל כי לא יתיישבו במקומות הפ־נויים לידך או מאחוריך ויניחו רג־ליהם סמוך לראשך.
לדרוש מבעלי בתי־הקולנוע להש־קיע למען נוחותך ולהעסיק סדרנים נמרצים לא פחות, שישליטו סדר בבאלאגאן — הרי זה כקריאת „הצי־לו" במדבר־שממה. הם לא נתנו דע־תם על כך כאשר היציעים והאולמות היו מלאים עד אפס מקום — וב־ודאי שלא ירצו לשמוע על כך ה־יום. רבים אינם טורחים למכור כר־טיסים מסומנים וכל אחד יכול לשבת כאוות־נפשו.
אבל, אם אינך יכול לבקשם לעשות כל אלה במצב הנוכחי — דבר אחד, בכל זאת, אפשר לדרוש מהם: לה־ציג סרטים, שיוכיחו כי עדיין זהו ענף הבידור הפופולארי הרווח ביותר כיום! (עובדה היא, שבתי־קולנוע המציגים סרטים קונבנציו־נליים כ„עין העכביש", הולכים ונס־גרים ברחבי העולם, ואילו בתי־קול־נוע המציגים מה שנקרא „סרטים אמנותיים" משגשגים ו„עושים עס־קים" — לרבות הסינמאטק התל־אביבי!).

מיהי העלמה שטייגר?

„עין העכביש" נסב על פעלותיו של פול (אנטוניו סאבאטו), הנראה כפי שהיה נראה מארלון בראנדו בצעירותו, אילו עבר סידרה של ני־תוחים פלאסטיים באפו. לאחר ש־שוחרר ממכונית־משטרה המסיעה אותו לבית־הסוהר — הובא פול ל־וילה מפוארת של פרופסור אמריקאי (ואן ג'ונסון). כמסתבר, כי הפרופסור יזם את שחרורו של פול, כדי שיוכל לשים ידיו על השלל שפולאק (קלאוס קינסקי) „סחב" מפול — אחרי שהוא ופול שדדו חנות תכשיטים. פול נלכד על־ידי המשטרה ונידון ל־20 שנות מאסר.
פול מובא לחדרו, מתקלח — וב־שובו לחדר הוא מוצא נערה עירומה במיטתו... העלמה שטייגר (אם אי־נני טועה) — שעליה לא שמעתם לפ־ני כן ולא תשמעו עוד אחר־כך. ה־עלמה שטייגר מושיטה אליו זרועו־תיה ואומרת באנגלית רצוצה: „אני כאן כדי שלא תשתעמם"... (לאמי־תו של דבר נמצאת שם העלמה ש־טייגר כדי לשעשע את הצופים, ש־הרי גברים רבים למדי מקווים למצוא במיטתם, „חתיכה" כה מעו־ררת תאבון וכה מוכנה לכל...)
אחרי שפול משלח לעולם־האמת כמה מעושי דברו של פולאק, אנו מוצאים אותו במחד בבית־מלון עם גלוריה. הפעם — גלוריה היא המנ־קלות היא התורות לחדר עטופה במגבת. אבל, אין בכך כדי לעורר את פול. הוא אומר לה בגאווה: „אינני אוכל פירורים משולחנו של הפרופסור" (מסתבר — גלוריה היא פילגשו של הפרופסור)...
אמר מי שאמר, כי בידור קולנועי טוב אינו צריך לכפות על הצופים „לחשוב". אולי! אבל אין פירוש הדבר, שהמפיקים צריכים לחשוב, כי האינטליגנציה שלנו נובעת ממגבת מישכל של אפריה מעבר בשכלו.
למותר לספר לכם, כי פול אכן לוכד בסוף את פולאק — וכי פולאק דנן שהגג כחוזר הגבר, שניתלה באפו חי ושלם על אונקל באוסליו?
כותרות הסרט מבשרות לנו, כי העלילה מבוססת על רעיון של ה־במאי... איזה רעיון? איזה במאי?... איזה סרט?

תשבץ הארץ כ"ה

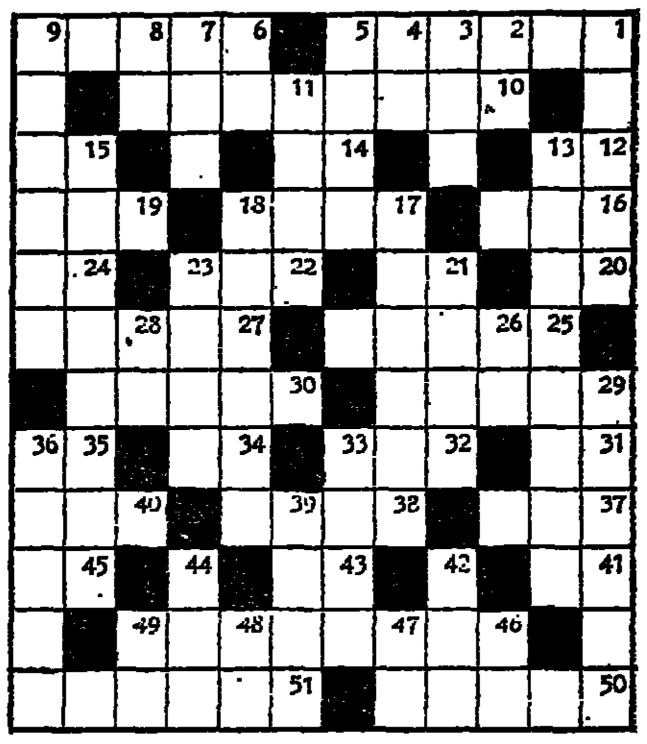

מאוזן: 1) סופר אמריקאי; 2) כתבר קומדיה צרפתי; 10) ההגוריס־כיה ישראלית; 12) הל, קיר; 14) באר אצולה; 15) קינה; 16) ארס; 17) קדוש הסדיש; 19) רצוי; 20) בשים; 21) דקב; 22) עץ השקד; 24) התלילי בתיי הגינה; 25) בליי־בה; 27) אבן יקרה; 29) בקלם. כוח־סתם; 30) שיר עלינו; 31) בלבה; 32) סביבה; 34) כלה לריאה לשבוה או לתבהן; 35) שם כולל לאבות ביר בית המוזיאה מביני בשמים; 37) כפר; 38) פריט ביתי משפחה; 40) צדע; 41) הפכי בהר הגינה; 43) צפל ריח; 45) בת לילה; 46) ציור המואר אבא אי ציב בבוהו בציתה נמכרה ליבור ריסם כבדה; 50) הכי בית של בקיב בקיים כלליב; 51) שכר סופרים; 39) ספר לדפוס; 39) ספינת טיול; 42) הגובה הצמה; 44) מכום עיקרי, יסו־די; 46) קו הגבולים לאחר שהופרדו בהם המגוריים; 47) צד בערב; 48) קים; 49) הוא בלי סים.

מאונך: 1) כנוי לנשיא היהודים בתקופה הבאה; 2) בקים גבוה; 3) יופי; 4) ראשי היבוה; 5) בבית; 6) באת, כתוך; 7) נחל; 8) לשבצמי; 9) כיפה בעבני; 11) עבני; 13) אופרה קומית של הרוכמי; 15) ספרי אי האיר בבוה לבני; 17) ספר של ברי יצוין; 18) מהות של גוגל; 21) הלוי יה לבינים; 23) לכליף; 26) ידיה; 28) בלה תבאר; 29) כהוקן ישראלי שבפסר; 33) גרב; 36) צדיך הכהנין.

פיתרון תשבץ כ"ג

מאוזן: 2) אבם, 5) הכמת שרלבה, 11) ירית, 13) כורא, 14) שבבה, 15) תאר, 17) סד, 18) בעל, 19) קבוה, 21) בהר, 24) כן, 25) שר, 26) ליתן, 28) רן, 29) להבוגה, 31) סרקוקב, 32) לה, 33) קומי, 35) בר, 36) הן, 37) הבה, 39) גימפה, 41) דקה, 42) ישל, 44) הרם, 45) בגן, 46) בפיב, 48) בגדה, 49) הספירות, 51) את, 52) אבה.

מאונך: 1) סה, 2) אשתאול, 3) כר, 4) בלם, 5) הרעפבה תבומה, 6) פרבל, 8) כוס, 9) ורדן, 10) באן, 15) הן, 16) רסים, 18) בבללה, 19) קרבין, 20) הדרבה, 22) הרפתקנות, 23) הגבם, 25) שוק, 27) נקר, 30) נבית, 34) ירדנית, 38) לספם, 40) פם, 41) דהא, 43) ליק, 45) גב, 47) כבא, 48) בהר, 50) יב.

הארץ ממליץ

קולנוע
תל־אביב

צ'ארלי ואאריק (אלנבי), סאונדר (אופיר), לאס בלו (דקל), סאונדר (אירדן), הבלוגדיני עם הגפל ה־מתחנה (גורדון), פיט וטילי (גת), הפרדוס הגדול (תל־אביב), בגבה (סטודיו), קטיבה בבלקחה (סיבר־כה), איזה כון עוזרה (פאר), ב־בעל המקירה (צפון), הואל (הכי־רה).

ירושלים

מלכודת המפש (אדירה), הלימבום (סבדר), הבריכה (עדן), חלף עם הרוח (רון).

חיפה

אני אוהב את ברסתר (אורה), העקר המרפדי (בית רוטשילד), הד מקפצנים (תל אור), הבלוגדיני עם הגפל המנמרה (חן), הנתהיל (רון).

מוסיקה

רסיטל של הפסנתרן אליפור בגר־של הפגנן תכנית ביצירות בטהובן, הערב, ת"א, היכל התרבות, ב־7.30.
ביצוע העליס של מוסיאה תל־אביב כאהדה את זמרת הסופרן אנה בליין, ליד הפסנתר — רות מגנה, ב־תכנית: 2 אריות מאת הנדל, שירים מאת לייבוביבבר וגוידה. כך בתכנית גם הכנוף בידבר כלים עם יובבי פייצין ליד הפסנתר (הערב, ת"א, אור־ים לאופבן, ב־7.00).
התזמורת הסימפונית רשות־השידור בקונצרט למנויים מס' 3 בבהדרת „לאסי וקל", בבגה: לוקאס פוס.
סולנית: ליליאן קאליר — פסנתר. בתכנית: „הרבל רומאי" מאת ברי־ליה, קונצ'רט מס' 2 בפה מינור ל־פסנתר ולתזמורת מאת שופן, סימפו־ניה מס' 3 בה מינור לאורגן ולתזמורת מאת סן סאנס (סולן: ולדי באוסקי — אורגן, הערב, ירושלים, תיאטרון ירושלים, ב־8.30).

רדיו

* יצירה מאת בוליזו ובשופן ב־ביצוע התזמורת הסימפונית של רשות השידור. מנצח — לוקאס פוס (רשת א', שעה 20.30).
* „עת־קהלת", הויד פארק הרדיו־פוני. עורך: יואל רפל. מנחה: עוזיד אלי הוניגשטיין (רשת ב', שעה 12.05).
* בתוך הבלהבה — רשם על הרים, תיבצית על המהגים מעבר לתעלה. עורך: גדיר צורה, „גלי צה"ל", שעה 18.05.
* החיילים במפקדה, והאבנים שלא צריכים להספים בבוקר: כשר פנו על איפור הילד כפי שנכתב על־ידי שבעין להם, (גלי צה"ל, שעה 2.05).

טלוויזיה

„בוטיק" — על הדיר מעולה המבר־בוהה והתהליך קבלת והתולדיה. בב־התכנית: פרופ' יחזקאל דרור ופרופ' שר היבשל, הכר פרופ' לעבוצר: הי"כ בבה כבפל הת"כ אליהו רויבלס. ה־תוכנית הבאה להמביר בבכבר אל־מהיבוצות לארגון בהודד של עבד את הבבצלוה. עורך והנחה: אלי נר־בן (שעה 21.50).

משרד העבודה
מחלקת עבודות צבוריות

מחלקת עבודות צבוריות מודיעה בזה על: דחיית המועד האחרון להגשת הצעות למכרז מס. א־4/74 לאספקת מעקות בטיחות ליום 28.2.74 בשעה 8.30

הלוח הכפול — הארץ — ידיעות אחרונות

למוסד ציבורי
דרושה
מזכירה
* בעלת נסיון קודם בניהול משרד
* שליטה מלאה בשפה האנגלית כולל הדפסה
מועמדות המתאימות תתקשרנה בטלפון 624006 ביום חמישי 21.2.74 בין השעות 16.00—13.00 אחה"צ או ביום שישי 22.2.74 בין השעות 10.00—8.00 לפנה"צ
— סודיות מובטחת —

למכשירי תנועה בע"מ
בית קרייזלר סימקה
דרושה
מנהלת חשבונות
לנושא שכר ומשכורת
הכישורים: נסיון קודם של מספר שנים בהכנת משכורות עפ"י שיטת י.ב.מ.

לחברת אמפא - מחלקת שרות
סניף תל־אביב
דרושים
א) עובדי שרות חוץ
משוחררי צ.ה.ל. עם רקע טכני ורשיון נהיגה. מועמדים מתאימים יעברו הכשרה ההכנה תוך כדי עבודתם בחברה.
ב) עובדים לבית המלאכה
המרכזי של החברה.
עדיפות לבעלי נסיון קודם בעבודות בעלות רקע מכני ו/או חשמלי.
מועמדים העונים לדרישות הנ"ל יפנו אישית למר גילאון במרכז שרות אמפא, תל־אביב, רחוב המסגר 9, בין השעות 10.00 — 8.00.

חרט!
מפעל חדש מודרני וממוזג
באזור גדרה
מציע לך אתגר מקצועי, רוח צוות, אוירה נעימה ועתיד.
נא להתקשר לטלפון 055—92361
או לכתוב לת.ד. 80 גדרה.

לבית־דפוס חדיש
דרושים
דפס אופסט מעולה
ל„פייבוריט" ½ גליון
דפס מולטילית
ל„רובאוטה" ¼ גליון
תנאים טובים ליודעים לעבוד ולרוצים לעבוד!
לפנות בכתב לת.ד. 36023, ת"א, עבור:
בית־דפוס חדיש

דרוש בחור
אחרי צבא
עם רשיון על וספה
ללמוד מקצוע טכנאות
עבודה עם עתיד לאדם הכנה
נא לפנות: וסטור בע"מ, מרכוזק 16, ת"א

לאולמי חתונות מפוארים
בתל־אביב
דרושים
טבחים מעולים
בעלי נסיון.
נא לפנות בטלפון 33387
בכל שעות היום.

שרטטי בנין
דרושים לנו
שרטטי בנין מעולים
עם 3 שנות נסיון לפחות
לקביעת ראיון נא לצלצל 263691
בין השעות 16.00—14.00

למשרד קבלני בנין בצפון
דרוש
מנהל משרד
הכישורים הדרושים: נסיון של 3 שנים לפחות בניהול משרד דומה, ידיעת הנהלת חשבונות, יחסי ציבור, כושר ניהול מו"מ עם לקוחות.
לפנות בכתב לת.ד. 4353 חיפה עבור כס' 556
(מיקוד 31040)

לחברה קבלנית לבנין
דרושה
למשרה מלאה
עוזרת למנהל חשבונות
העונה לכישורים הבאים:
1. נסיון קודם בהכנת שכר בהיקף גדול
2. ידיעה טובה בהנהלת חשבונות
3. ידיעה טובה בהדפסה בעברית
נא לפנות טלפונית 641371 חיפה
— סודיות מובטחת —

לבתי־האופנה איוניר
דרושים
• נהג זריז ואחראי
ההגבלת משלוחים עם רכב של החברה
• פקידה כללית
לעבודה בחנות
שעות העבודה מפוצלות.
נא לפנות לחנות, תל־אביב, רח' דיזנגוף 129 בשעות העבודה.

דרוש
בוחן
למשרד ראי השבון בת"א
כלפון 625093

דרושה
עוזרת קבועה
למשק בית (עם טפול בילד) בצפון ת"א
טלפון 440142
בשעות הערב.

דרושה
מטפלת מדופלמת
לתינוק
עם לינה
להתקשר טלפון 937060
תל־אביב

דרוש נגר
להרכבת ארונות
רגבה
ראשל"צ רוטשילד 28

למפעל תעשייתי
בסביבות תל־אביב
דרוש/ה
עוזר/ת למנהל חשבונות
ידיעה כלשהיא באנגלית הכרחית
*
נא לפנות בכתב לת.ד. 21076 ת"א
למס' 50

מכוניות „הדר" בע"מ
סוכנות ראשית של
AUDI NSU
דרושה
מזכירה
למנהל אגף חלפים
ידיעת הדפסה בעברית ובאנגלית.
לפנות אישית למזכירות, תל־אביב, דרך פתח־תקוה 74, בשעות העבודה.

מוסך משהרי גדול
מחפש
פקיד/ת מנגנון
הכישורים הדרושים: השכלה תיכונית, ידיעת השפה האנגלית, רצוי נסיון קודם בשטח הבנגנון.
מקום העבודה בתל־אביב.
נא לפנות בכתב עם פרוט תולדות חיים, ת.ד. 866, תל־אביב עבור כס. 310.

לחברת בניה בצפון
דרוש
עגורנאי
לעגורן צריח
עם רשיון מתאים
משכורת טובה — תנאי עבודה טובים
נא לפנות טלפונית 04—524161

למשרד פרסום
דרוש
גרפיקאי עצמאי
להכנה, עיצוב, ביצוע והשגחה בדפוס
ל־¾ 3 משרה
במידת נסיון קודם ובנוסף כבכורת מבוקשת.
נא לכתוב לת.ד. 8246, ת"א, עבור „גרפיקאי".
— סודיות מובטחת —

למפעל תעשייתי במפרץ חיפה
דרוש מסגר
בעל נסיון באחזקה מכונות התעשייתיות
תנאים טובים לאיש המתאים
בהצעות נא לפנות לת.ד. 1145 חיפה

למשרד אדריכלים
דרוש
טכנאי ארכיטקטורה
בעל רכב עם נסיון בעבודות פקוח ושרטוט
לפנות לת.ד. 23154 תל־אביב

לבית ציוני אמריקה
דרוש/ה נער/ה לשליחויות
*
לפנות בין 15.00—8.00 למזכירות, רח' דניאל פריש 1 ת"א

למשרד רואה חשבון
דרושה
מזכירה כתבנית
בעלת נסיון קודם
לכתוב ת.ד. 36691 תל־אביב.

לחברה גדולה
דרוש
מנהל
חשבונות
* רציני ונבונה
* גיל 30 ומעלה
* המסוגל לעבוד באופן עצמאי
לפנות טלפון: 4426623 ו־252529

תקופה חדשה
בוא! הצטרף
לקבוצת צעירים דינמים ומצליחים
עבוד לעתיד לך ותוכל להתבסס ולהתפתח
ביטוח
ב־3.3.74 יפתח קורס לסוכני ביטוח ברמה עד היכולת.
הקורס יימשך 3 שבועות.
המסיימים יתקבלו כעובדי קבע, או יקבלו מימון לכשרה צבאי.
* תשלום חודשי בזמני הלמוד
קבע אלינו לשיחה בלהן מחייבת על סף קבע.
שחם סוכנויות ביטוח בע"מ
רח' קפלן 5 ת"א, טל: 258489

קולסו בע"מ
A SUBSIDIARY OF KULICKE AND SOFFA USA
ייצור מכשירים אולטרה מדויקים
חיפה, קרית המדע, ת.ד. 7206, טל. 520071
שרטט למכונות וחלקי מכונות
דרוש נסיון של שנתיים, ידיעת אנגלית יתרון.
עוזר מחסנאי
עדיפות לעובד עם נסיון, ידיעת אנגלית יתרון.
מפעילת טלקס באנגלית
כתבנית אנגלית למשרה מלאה.
מנהל חשבונות
נסיון של שנתיים לפחות בעבודה במפעל תעשייתי, ידיעת אנגלית יתרון.
קדום מקצועי · קדום כלכלי · עתיד בטוח

לבתי־האופנה איוניר
דרושה
קניינית ומנהלת מכירות
עם נסיון למחלקת אופנת נשים
תנאים טובים ליכולת להעסקה המתאימה
סודיות מובטחת
בהצעות בפרוטות הכוללות קורות־חיים, נסיון וכישורים, יש לכתוב לחברת איוניר, תל־אביב, רח' דיזנגוף 129

בניה מתועשת בע"מ
(חברה בת לקבוצת כלל)
דרושים
לעבודה באזור אשדוד אשקלון
* מהנדס עצמאי
לניהול וביצוע פרויקטים
לעבודה בבאר־שבע
* מהנדס עצמאי
לניהול וביצוע פרויקטים
* מנהל עבודה
בנוסה
רצוי תושבי האזורים הנ"ל
*
נא לפנות בכתב לפי הכתובת: רח' בילו 8 ת"א טל. 223478
סודיות מובטחת